

Universidade de São Paulo

Prefeitura do Campus USP “Luiz de Queiroz”

Relatório de Atividades 2017

Aprovado na 57ª Reunião do Conselho Gestor do Campus USP “Luiz de Queiroz”, realizada no dia 18 de junho de 2018.

Piracicaba – SP
Junho de 2018

Missão da PUSP-LQ

“Contribuir para a sustentabilidade do Campus “Luiz de Queiroz”, da Universidade de São Paulo, valorizando seus colaboradores internos e externos e garantindo respeito ao patrimônio e ao investimento público”.

CAMPUS USP “LUIZ DE QUEIROZ”

UNIDADES COMPONENTES

Prefeitura do Campus USP “Luiz de Queiroz” – PUSP-LQ
Escola Superior de Agricultura “Luiz de Queiroz” – ESALQ
Centro de Energia Nuclear na Agricultura – CENA

PREFEITURA DO CAMPUS USP “LUIZ DE QUEIROZ”

Prof. Dr. Fernando Seixas
Prefeito do Campus

Prof. Dr. Silvio Moure Cicero
Vice-Prefeito (*)

Roberta Helena Fiorotto Rodrigues Bacha
Assistente Técnico de Direção IV

Eliezer Gomes Viana
Assistente Técnico de Direção IV

Daniel Felipe de Camargo Franco
Chefe Técnico - Divisão Administrativa - DA

João Paulo da Silva
Chefe Técnico - Divisão de Manutenção e Operação - DVMANOPER

Sônia Maria Mendes Fiore
Chefe Técnica - Divisão de Atendimento à Comunidade - DVATCOM

Valter Antonio Milanez
Chefe Técnico – Divisão do Espaço Físico - DVEF

CONSELHO GESTOR DO CAMPUS - em dezembro ()**

Prof. Dr. Luiz Gustavo Nussio
Diretor da ESALQ e Presidente do Conselho Gestor

Profa. Dra. Tsai Siu Mui
Diretora do CENA e Vice-Presidente do Conselho Gestor

Prof. Dr. Fernando Seixas
Prefeito do Campus

Prof. Dr. Antonio Augusto Franco Garcia
Diretor do Centro de Tecnologia da Informação "Luiz de Queiroz"

Prof. Dr. Miguel Cooper
Representante dos Docentes da ESALQ

Profa. Dra. Adriana Pinheiro Martinelli
Representante dos Docentes do CENA

Ana Maria Meira de Lello
Representante dos Servidores Não Docentes do Campus

Alisson Henrique Domingos
Representante Discente

Antony Hilgrove Monti Sewell
Representante de Expressão da Região

(*) Vice-prefeito até outubro de 2017, quando aposentou-se.

(**) A Presidência e a Vice-Presidência do Conselho Gestor do Campus são exercidas pelos Dirigentes das Unidades de Ensino, ou seja, da ESALQ e do CENA, com mandato de um ano. Em 2017, a Profa. Dra. Tsai Siu Mui, Diretora do CENA, exerceu a presidência até o mês de agosto, em seguida, assumiu a presidência o Prof. Dr. Luiz Gustavo Nussio, Diretor da ESALQ

SUMÁRIO

LISTA DE FIGURAS	<i>i</i>
LISTA DE TABELAS	<i>iii</i>
1. INTRODUÇÃO	01
2. QUADRO FUNCIONAL	01
3. ADMINISTRAÇÃO	02
3.1. Atividades Realizadas por Comissões	02
4. DIVISÃO ADMINISTRATIVA	10
4.1. Seção de Compras	11
4.2. Seção de Expediente	12
4.3. Seção de Material	13
4.4. Seção de Pessoal	14
4.5. Seção de Tesouraria	14
4.6. Gestão de Contratos Terceirizados	16
5. DIVISÃO DE ATENDIMENTO À COMUNIDADE	17
5.1. Serviço de Alimentação	17
5.2. Seção do Centro de Convivência Infantil	20
5.3. Seção de Promoção Social e Moradia Estudantil	22
5.4. Seção Técnica de Práticas Esportivas	25
5.5. Casa de Hóspedes e Alojamento de Motoristas	27
6. DIVISÃO DE MANUTENÇÃO E OPERAÇÃO	27
6.1. Serviço de Manutenção	29
6.2. Serviço de Áreas Verdes e Meio Ambiente	38
6.3. Serviço de Operação	39
7. DIVISÃO DO ESPAÇO FÍSICO	43
8. SEÇÃO TÉCNICA DE INFORMÁTICA	46
9. PROJETO E/OU PROGRAMAS INOVADORES – FOCADOS NA MELHORIA DE GESTÃO	47
9.1. Programa USP Recicla	47
9.2. Grupo de Controle de Animais Domésticos Abandonados no Campus	53
9.3. Atividades de Monitoramento e Controle de Carrapatos-estrela	53
9.4. Grupo de Adequação Ambiental	57
10. OUVIDORIA DO CAMPUS	57
11. EXECUÇÃO ORÇAMENTÁRIA	58
ANEXOS	59

LISTA DE FIGURAS

Figura 1.	Campanha de conscientização de férias	02
Figura 2.	Recenseamento dos grupos de capivaras no Campus (primeiro número, identificação do grupo; segundo número, máximo número encontrado nas avaliações)	03
Figura 3.	Monitoramento de carrapatos com o arrasto de flanela	04
Figura 4.	Mapa de restrição de circulação e estacionamento de carros no Dia Mundial Sem Carro	07
Figura 5.	Representantes da Prefeitura do Campus e da Comissão de Mobilidade na premiação	08
Figura 6.	Modelo de banner de educação no trânsito	08
Figura 7.	Comparativo: Processos de Compras e Contratos Celebrados (Período 2013/2017)	12
Figura 8.	Comparativo: Movimentação de Expedientes (Período 2013/2017)	13
Figura 9.	Comparativos: Adiantamentos Concedidos – Quantidade e Valores (Período 2013/2017)	15
Figura 10.	Treinamento de Servidores do CCIn	20
Figura 11.	Ilustração da fachada e dos Moradores da Casa do Estudante Universitário	24
Figura 12.	Resultado das requisições de serviço finalizadas, em avaliação e devolvidos ou cancelados	30
Figura 13.	Requisições recebidas e concluídas pelas Seções	30
Figura 14.	Atendimentos concluídos por Unidade/Setor	31
Figura 15.	Atendimentos realizados pela Seção de Eletricidade - linha do tempo	32
Figura 16.	Atendimentos realizados pela Seção de Manutenção Predial - linha do tempo	32

Figura 17.	Atendimentos realizados pela Seção de Hidráulica - linha do tempo	33
Figura 18.	Atendimentos realizados pela Seção de Pintura - linha do tempo	33
Figura 19.	Atendimentos realizados pela Seção de Marcenaria - linha do tempo	34
Figura 20.	Consumo de água no Campus “Luiz de Queiroz”	35
Figura 21.	Moto bomba 150 cv (esquerda) e pHmetro (direita)	36
Figura 22.	Reforma Casa do Estudante 2ª etapa	37
Figura 23.	Calçada de acesso ao Restaurante dos Docentes	37
Figura 24.	Calçada Alameda Brejo e guias Jacarandá Mimoso e imediações	37
Figura 25.	Estacionamento da DVMANOPER/D.A	37
Figura 26.	Construção do Sistema de Esgoto Sanitário	38
Figura 27.	Atendimentos realizados pela Seção de Parques e Jardins - linha do tempo	39
Figura 28.	Comparativo do consumo de combustível	42
Figura 29.	Média de rejeito presente nos materiais recicláveis ao ano (em porcentagem)	48
Figura 30.	Média de recicláveis presentes no lixo comum ao ano (em porcentagem)	48
Figura 31.	Desperdícios de alimentos no R.U	50
Figura 32.	Ações de compostagem e horta desenvolvidas no Centro de Convivência Infantil	52
Figura 33.	Presença de capivaras em área central do Campus	54
Figura 34.	Alambrado danificado	54

Figura 35.	Carrapatos e infestação em animal	55
Figura 36.	Monitoramento para controle de carrapatos no Campus	56
Figura 37.	Demarcação de alambrados do Campus	56
Figura 38.	Contatos com a Ouvidoria nos últimos 5 anos	57

LISTA DE TABELAS

Tabela 1.	Processos de compra realizados	11
Tabela 2.	Contratos Administrativos Formalizados	12
Tabela 3.	Movimentação de Expedientes	13
Tabela 4.	Movimentação de Almoxarifado	13
Tabela 5.	Movimentação Patrimonial	14
Tabela 6.	Adiantamentos Concedidos	15
Tabela 7.	Recebimentos Realizados no Caixa da SCTESO	15
Tabela 8.	Demonstrativo dos Contratos Terceirizados – Exercício 2017	16
Tabela 9.	Média de Movimento no Restaurante Universitário durante o período letivo	18
Tabela 10.	Média de Movimento no Restaurante Universitário durante o período de férias escolares	18
Tabela 11.	Venda de refeições durante o ano	19
Tabela 12.	Relação de alunos inscritos/selecionados	22
Tabela 13.	Atendimentos realizados pela Divisão de Atendimento à Comunidade	23
Tabela 14.	Atividades recreativas e de lazer oferecidas durante o ano	26
Tabela 15.	Controle mensal de usuários da praça esportiva do SCPRAES	27
Tabela 16.	Comparativo dos serviços executados pela Secretaria da DVMANOPER nos últimos 5 anos	28
Tabela 17.	Fiscalização de Obras/Serviços	28
Tabela 18.	Outras Atividades	29
Tabela 19.	Treinamento – Servidores	29
Tabela 20.	Requisições atendidas por Unidade/Setor nos últimos cinco anos	31

.....		
Tabela 21.	Custo captação e tratamento de água no Campus “Luiz de Queiroz”	35
Tabela 22.	Serviços complementares executados pela SCCATRA	35
Tabela 23.	Veículos utilizados em número de viagens realizadas no período de 2013 a 2017	40
Tabela 24.	Demonstrativo de viagens atendidas	40
Tabela 25.	Número de passageiros que utilizaram o transporte para a Vila Estudantil	41
Tabela 26.	Ordens de Serviços elaborados no Sistema Frota	41
Tabela 27.	Consumo de combustível da frota	42
Tabela 28.	Demonstrativo de despesas por tipo de combustível: abastecimento interno e externo ao Campus	42
Tabela 29.	Comparativo – Consumo de Combustível	42
Tabela 30.	Principais ocorrências elaboradas no período de janeiro a dezembro	43
Tabela 31.	Fiscalização de Obras/Serviços realizados	44
Tabela 32.	Elaboração ou Contratação e Fiscalização Projetos/Serviços	45
Tabela 33.	Demais Resíduos gerenciados pelo Programa USP Recicla	49
Tabela 34.	Despesa Empenhada por Grupo Orçamentário	58
Tabela 35.	Despesa Empenhada por Embasamento Legal	58
Tabela 36.	Comparativo: Despesa Licitada x Despesa Não-Licitada	58
Tabela 37.	Membros da Comissão Técnica Permanente de Controle e Prevenção da Febre Maculosa Brasileira no Campus USP “Luiz de Queiroz”	63
Tabela 38.	Membros da Comissão de Recursos Hídricos do Campus	64
Tabela 39.	Membros da Comissão de Mobilidade Sustentável do Campus	64

Tabela 40.	Membros da Comissão de Áreas Verdes e Patrimônio Histórico	65
Tabela 41.	Membros do Grupo de Trabalho para o desenvolvimento do Projeto de Reabilitação Profissional do Campus USP "Luiz de Queiroz"	65
Tabela 42.	Membros do Grupo de Controle de Animais Abandonados no Campus USP "Luiz de Queiroz"	65
Tabela 43.	Membros da Comissão USP Recicla da PUSP-LQ	66
Tabela 44.	Membros da Comissão Técnica Permanente de Combate ao Mosquito <i>Aedes aegypti</i>	66
Tabela 45.	Membros da Comissão de Ocupação Territorial do Campus USP "Luiz de Queiroz"	66
Tabela 46.	Membros da Comissão Técnica de Gestão Ambiental do Campus USP "Luiz de Queiroz"	67
Tabela 47.	Membros da Comissão de Apoio à Vila Estudantil do Campus USP "Luiz de Queiroz"	67
Tabela 48.	Membros do Conselho Consultivo da Casa do Estudante Universitário do Campus USP "Luiz de Queiroz"	68
Tabela 49.	Membros da Comissão Processante Especial do Campus USP "Luiz de Queiroz" para apurar responsabilidades administrativas nos casos afetos à área de transportes do Campus	68
Tabela 50.	Membros da Comissão Setorial do Sistema de Arquivos da USP - SAUSP.....	68
Tabela 51.	Membros do Grupo de Adequação Ambiental do Campus USP "Luiz de Queiroz"	68
Tabela 52.	Membros da Comissão do Centro de Convivência Infantil do Campus USP "Luiz de Queiroz"	69
Tabela 53.	Membros da Comissão Assessora de Apoio Social - Campus USP "Luiz de Queiroz"	69
Tabela 54.	Membros da Comissão de Multa de Trânsito (Sistema Frota)	69
Tabela 55.	Membros da Comissão de Integração de Recursos Humanos	69
Tabela 56.	Membros da Comissão Interna de Prevenção de Acidentes	70
Tabela 57.	Membros do Núcleo de Radioproteção no Campus USP "Luiz de Queiroz"	70

1. INTRODUÇÃO

Este relatório é apresentado a fim de atender às exigências do Regimento Geral da Universidade de São Paulo, bem como demonstrar as atividades desenvolvidas pela Prefeitura do Campus, ao longo do ano de 2017, concedendo transparência à comunidade de como os recursos públicos foram investidos.

A Prefeitura do Campus USP "Luiz de Queiroz" é responsável pela gestão de áreas de uso comum, acompanhamento e execução de pequenas obras, abastecimento de água e eletricidade, coleta e tratamento de esgoto, trânsito, manutenção de áreas verdes e do patrimônio histórico, áreas de proteção permanente, transporte e manutenção de veículos, segurança patrimonial, controle de acesso de veículos, creche, atividades esportivas, moradia estudantil e restaurante. No ano de 2017, a Reitoria desta Universidade transferiu o Escritório Regional da Superintendência do Espaço Físico para a Prefeitura, agregando mais uma Divisão Técnica.

O órgão máximo da Prefeitura é o Conselho Gestor do Campus, presidido, alternadamente, pelos diretores da ESALQ e do CENA. É composto por representantes dos docentes do CENA, da ESALQ e do centro de Informática, representante dos servidores técnico-administrativos do Campus, representante discente e membro de expressão da região.

Destacamos neste documento, a constante preocupação da PUSP-LQ pela melhoria contínua de suas atividades e de sua infraestrutura, modernização dos equipamentos, preservação do meio ambiente com ações sustentáveis e educativas.

2. QUADRO FUNCIONAL

Quadro Geral de Servidores

Quadro em 01/01/2017		248
Entradas	Contratações	0
	Transferências	7
Saídas	Aposentadorias	1
	Falecimento	0
	Transferências	7
	Demissões	11
Quadro em 31/12/2017		236

3. ADMINISTRAÇÃO

3.1. ATIVIDADES REALIZADAS POR COMISSÕES

3.1.1. COMISSÃO TÉCNICA PERMANENTE DE CONTROLE E PREVENÇÃO DA FEBRE MACULOSA BRASILEIRA NO CAMPUS “LUIZ DE QUEIROZ”

Principais atividades conduzidas:

a) Conscientização:

- Participação no recebimento dos novos alunos, com estande sobre a Febre Maculosa (100 alunos)
- Treinamento aos Professores da Rede Municipal de Ensino de Piracicaba, sobre os aspectos básicos da Febre Maculosa, com o objetivo de que estes repassassem a informação aos alunos de suas respectivas escolas, com distribuição de material didático, incluindo a distribuição de um encarte sobre os carrapatos (131 professores de 61 escolas)
- Participação na Semana do Meio Ambiente, com apresentação da palestra “Zoonoses: a importância destes agravos na região de Piracicaba”, por Glaucia E.C. Perecin, Diretora Técnica do Grupo de Vigilância Epidemiológica da Secretaria de Saúde do Estado de São Paulo, membro da Comissão (30 participantes)
- Conscientização dos alunos nas proximidades do Restaurante Universitário sobre o início da fase de infestação por micuins, em 17 e 22 de maio, com a instalação de um estande (50 participantes)
- Promoção, em colaboração com o Grupo de Vigilância Epidemiológica da Secretaria de Saúde do Estado de São Paulo, de uma encontro de profissionais da área médica da região (Encontro Regional de Febre Maculosa), sobre diagnóstico, tratamento e prevenção da febre maculosa (80 participantes)
- Realização da campanha de férias para a conscientização da população de Piracicaba sobre a Febre Maculosa (finais de semana de julho) (1210 participantes de 36 municípios) (Figura 1)



Figura 1: Campanha de conscientização de férias

- Participação no evento “Insetos na ESALQ”, com instalação de estande, promovido pelo Departamento de Entomologia e Acarologia (3000 participantes)
- Encontro sobre “Profilaxia da Raiva”, em colaboração com o Grupo de Vigilância Epidemiológica da Secretaria de Saúde do Estado de São Paulo (80 participantes)
- Palestras em aulas regulares dos diversos cursos da ESALQ (cerca de 400 alunos)

b) Conclusão do recenseamento das capivaras no *Campus Luiz de Queiroz*

Em um esforço conjunto de professores, funcionários e estudantes da ESALQ, foi concluído o trabalho de localização dos grupos e quantificação das capivaras de cada grupo do Campus. Esta ação é exigida pela Secretaria do Meio Ambiente do Estado de São Paulo para a adoção de medidas de manejo.

A metodologia utilizada foi estabelecida pela Resolução Conjunta da SMA/SES No. 1, de 2-7-2016. Determinou-se a presença de aproximadamente 400 capivaras em todo o campus (Figura 2).



Figura 2. Recenseamento dos grupos de capivaras no Campus (primeiro número, identificação do grupo; segundo número, máximo número encontrado nas avaliações)

c) Monitoramento dos carrapatos em áreas representativas do *Campus*

Foi dada continuidade ao monitoramento ambiental dos carrapatos, feito com o uso de armadilhas de gelo seco (14 locais, mensal) e arrasto de flanela (8 locais, quinzenal; Figura 3). Estes levantamentos são essenciais para a avaliação da eficácia das medidas de controle adotadas no trabalho de prevenção da

ocorrência da febre maculosa, assim como para a orientação da necessidade de controle emergencial do carrapato.

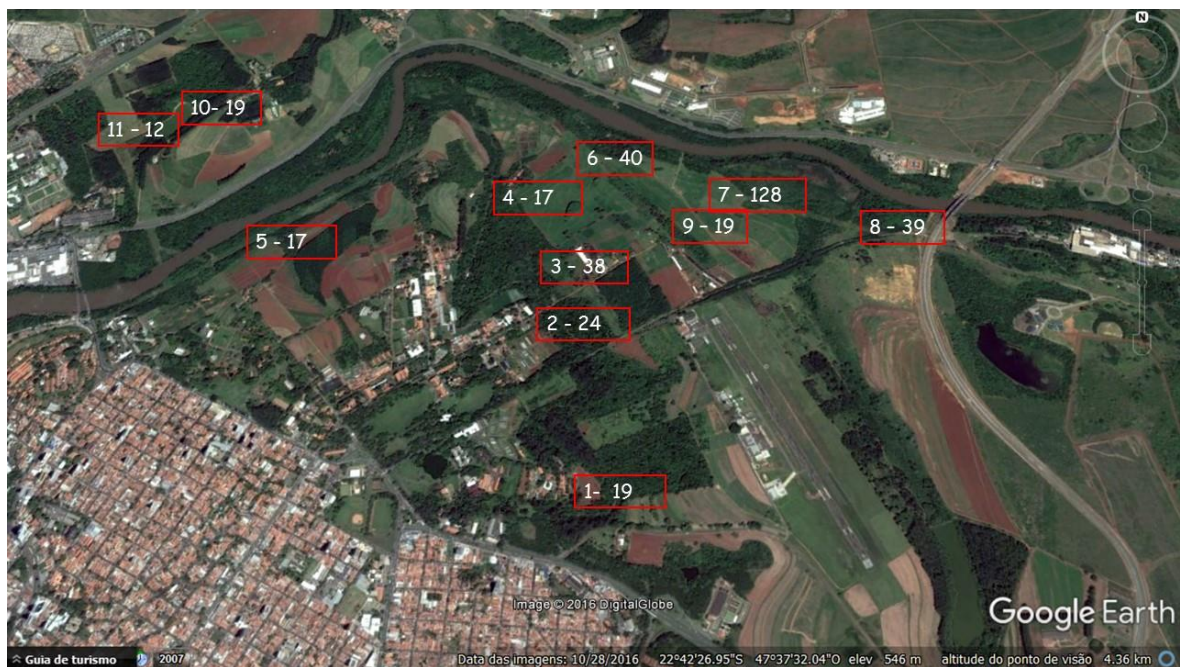

Figura 3. Monitoramento de carrapatos com o arrasto de flanela

d) Manejo da presença das capivaras no *Campus*

Foi dada continuidade aos trabalhos de limpeza e manutenção dos alambrados ao longo das Áreas de Proteção Permanente do campus. Novas estruturas de passagem unidirecional de capivaras (apenas em direção à Área de Proteção, mas que permite a passagem de outros animais em ambos os sentidos) foram instaladas, para minimizar o eventual impacto dos alambrados.

e) Colaboração com instituições locais no recenseamento de populações de capivaras

Em colaboração com o Grupo de Vigilância Epidemiológica da Secretaria de Saúde do Estado de São Paulo e o Centro de Controle de Zoonoses de Piracicaba, realizou-se o recenseamento de capivaras em três pontos críticos do município de Piracicaba em relação à ocorrência da febre maculosa, segundo a metodologia estabelecida na Resolução Conjunta da SMA/SES em 2016 (na Lagoa do Bairro Santa Rita; no Rio Piracicaba, proximidades da Ponte Pedro F. Prudente; e no Ribeirão Piracicamirim, proximidades do Jardim Brasília).

f) Recenseamento de populações de capivaras em regiões adjacentes ao *Campus*

Foi iniciado o recenseamento de populações de capivaras nos trechos do Rio Piracicaba e do Ribeirão Piracicamirim que estão próximos ao campus, com o objetivo de determinar a presença de grupos nestes trechos e monitorar o fluxo destes animais. O primeiro recenseamento foi finalizado, não se tendo encontrado evidências da permanência diurna de nenhum grupo entre o limite do campus e a Ponte do Mirante (ao longo do Rio Piracicaba), assim como entre o limite e o Bairro Maracanã. Estes resultados indicam que as capivaras observadas nestes trechos no período noturno aí se deslocam

vindo de outras regiões. O recenseamento à montante do Rio Piracicaba a partir do limite do campus está sendo atualmente realizado.

3.1.2. COMISSÃO DE ÁREAS VERDES E PATRIMÔNIO HISTÓRICO

A Comissão é composta por docentes, funcionários, um representante dos alunos e um representante externo à comunidade do Campus. Atualmente é presidida pela Profa. Claudia Fabrino Machado Mattiuz, docente do Departamento de Produção Vegetal da ESALQ – USP.

Auxiliando a Prefeitura do Campus USP “Luiz de Queiroz”, a comissão atua na preservação do parque e das espécies arbóreas existente no Campus; no paisagismo, na conservação e manutenção das áreas verdes, no plantio de árvores comemorativas, na identificação e classificação das espécies. Também é atribuição desta comissão a emissão de pareceres sobre a poda de adequação de copas e a remoção de árvores que estejam com risco de queda.

Dentre as atividades realizadas destacam-se:

- Acompanhamento e orientação em relação à manutenção das áreas verdes do Parque do Campus
- Orientação e parecer sobre instalação de composteira no Campus
- Parecer e orientação quanto à remoção de coleção de Pinus em área do Departamento de Zootecnia/Equoterapia, mediante relatos de quedas de exemplares de Pinus na proximidade das atividades do setor de Equoterapia e da divisa com a Avenida Centenário
- Projeto para implantação de um bosque de nativas para a recuperação do local, onde foi removido o maciço de Pinus
- Projeto e execução, pela Profa. Cláudia, de jardim vertical na parte interna Casa do Estudante Universitário – CEU

3.1.3. COMISSÃO DE RECURSOS HÍDRICOS DO CAMPUS - CRH

Trata-se de equipe de trabalho composta por professores, alunos, funcionários e dirigentes, presidida pelo Engº José Carlos Ferreira, que tem como objetivo acompanhar a utilização dos recursos hídricos no Campus, pois o Campus é banhado pelos Rios Piracicaba, Piracicamirim e cortado por córregos.

Atividades realizadas:

- Acompanhamento das licenças ambientais
- Controle das outorgas concedidos pelo Departamento de Águas e Energia Elétrica
- Acompanhamento da cobrança e de pagamento de tarifas - Agência Nacional de Água e Consórcio PCJ - Consórcio Intermunicipal das Bacias dos Rios Piracicaba, Capivari e Jundiá

3.1.4. COMISSÃO DE MOBILIDADE SUSTENTÁVEL DO CAMPUS

A Comissão de Mobilidade do Campus "Luiz de Queiroz" foi constituída em 2011 para assessorar o Conselho Gestor do Campus com o intuito de tornar a mobilidade o eixo central para ocupação do espaço e interação entre as pessoas. Orienta-se pela qualidade de vida das pessoas e pela sustentabilidade socioambiental local de modo a favorecer a troca de experiências e conhecimento. Além disso, a Comissão busca tornar o Campus "Luiz de Queiroz" referência em mobilidade sustentável para a sociedade, sendo o campus utilizado como um espaço educador.

Atualmente existem 23 projetos sobre mobilidade em andamento no Campus. Destacamos a integração com técnicos da Escola de Engenharia de São Carlos para estudo de como a comunidade interna se comporta quanto à mobilidade para direcionar melhorias.

Essa comissão também discute e trabalha a questão da mobilidade tanto interna como externamente ao campus. Nesse sentido destacam-se:

- os estudos e intervenções para expansão da ciclofaixa do campus e vias de uso compartilhado (ambos realizados pela Divisão de Espaço Físico da PUSP-LQ)
- pedido para propiciar a acessibilidade das calçadas e nos departamentos
- realização de campanhas de educação sobre a mobilidade sustentável envolvendo toda a comunidade interna;
- definição de diretrizes para a criação de projetos como os de melhorias na sinalização das vias de trânsito do campus
- colaboração com a Prefeitura Municipal de Piracicaba na elaboração de projeto executivo para a instalação de estações de bicicletas de uso compartilhado na cidade
- Semana de Mobilidade Sustentável

Semana da Mobilidade Sustentável

A Semana de Mobilidade Sustentável do "Campus Luiz de Queiroz" ocorre desde 2010. Em 2017, foi realizada no período de 19 a 23 de setembro e teve como intuito estimular a reflexão sobre a mobilidade e uso excessivo de automóvel no campus. As atividades também foram voltadas para fomentar práticas alternativas de mobilidade, visando contribuir para redução dos impactos ambientais, melhoria da saúde física, saúde mental e das relações sociais. Durante o evento, foram lançadas duas novas campanhas educacionais: "Venha de Bike" e "Frases para o Bicletário". O evento foi amplamente divulgado pela imprensa. A campanha "*Venha de bike*" incentivou o uso de modais de transporte mais sustentáveis.

Pelo segundo ano consecutivo, foi implantada nessa Semana, uma ciclo faixa experimental na Alameda dos Alecrins, no local destinado ao estacionamento de veículos em um dos lados da via.

Aconteceu no bolsão de estacionamento do Edifício Central, atividade física aberta à comunidade, medições de porcentagem de gordura e IMC – Índice de Massa Corpórea aos interessados.

Realizou-se também, oficina de pequenos reparos de bicicletas, contando com a participação de bicicletarias da cidade, a qual foi realizada pelo terceiro ano consecutivo, tendo grande aceitação da comunidade.

No Dia Mundial Sem Carro, houve a interdição parcial de circulação de veículos no Campus, adotando os mesmos critérios utilizados nos finais de semana (Figura 4).



Figura 4 - Mapa de restrição de circulação e estacionamento de carros no Dia Mundial Sem Carro

Esse fechamento parcial do Campus tem excelente repercussão junto à comunidade pela segurança de uso dos espaços pelos diversos usuários. É relatado com frequência, a maior tranquilidade e a diminuição do ruído que essa restrição de uso de carro tem gerado.

A parceria com a Drogaria Raia foi novamente feita para a realização da oficina de aferição da pressão arterial e realização do teste de glicemia. A atividade foi realizada durante a Semana nas imediações do Restaurante Universitário e no sábado, em frente ao Edifício Central do Campus.

No encerramento da Semana e fechamento da Campanha “Venha de bike”, realizou-se o sorteio de uma bicicleta, além de alguns brindes. (Figura 5).

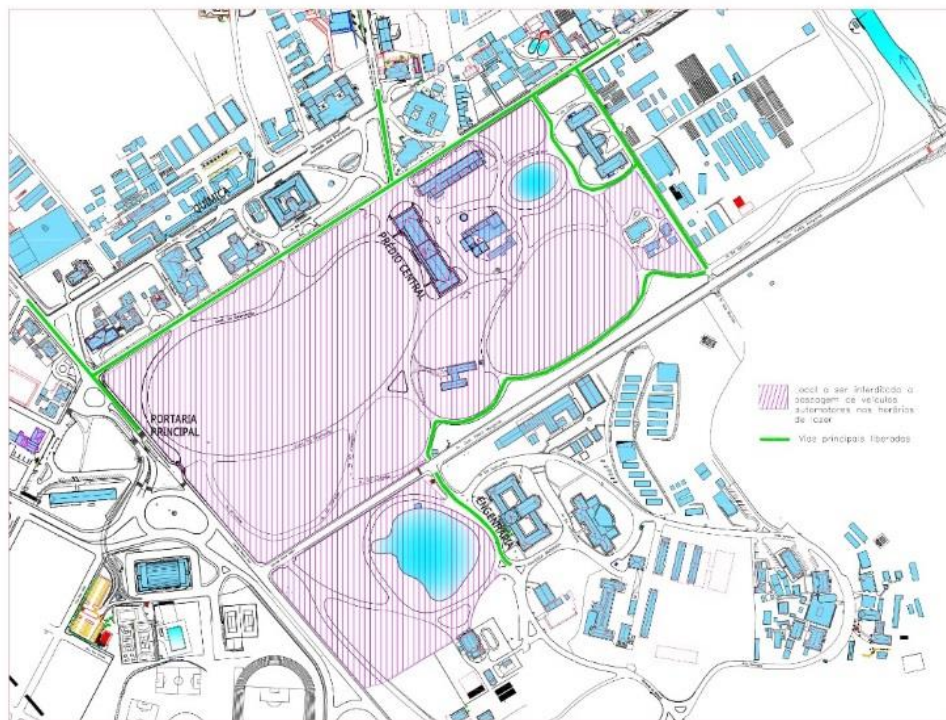
Ao todo foram contabilizadas em torno de 430 pessoas indo a pé, ou andando de bicicleta ao menos duas vezes na semana e 130 pessoas participando durante os quatro dias da campanha.

No último dia da Semana de Mobilidade, foi oferecida uma aula experimental de *crossfit*, envolvendo o público de estudantes e outras pessoas que circulavam no campus. No período da tarde, as atividades ficaram restritas ao público infantil, realizando-se uma oficina de pipas orientada pela Sra. Ana Meira juntamente com estagiários do Plano Diretor do Campus e USP Recicla.



Figura 5 - Representantes da Prefeitura do Campus e da Comissão de Mobilidade na premiação

- **Concurso de “Frases para Bicicletários”**

A campanha de frases para bicicletários foi lançada durante a Semana da Mobilidade estendendo-se até o dia 18 de outubro de 2017. A campanha visou renovar os dizeres já existentes em placas nos bicicletários e fomentar um banco de frases para a conscientização sobre a mobilidade sustentável no Campus. Contou com a participação de 93 alunos entre a Graduação e Pós-Graduação. Com base em regulamento, a comissão escolheu as 24 melhores frases que iriam estampar as novas placas nos bicicletários do campus. A campanha teve apoio da Diretoria da ESALQ, a qual disponibilizou os brindes para os ganhadores.

- **Campanha de educação no trânsito**

Iniciou-se uma campanha para conscientização da comunidade esalqueana sobre a importância da segurança e de valores morais no trânsito de modo a estimular o respeito à faixa de pedestre, sentido das vias, uso de outros meios de transporte e harmonia no trânsito interno do Campus. Sendo assim, foi feito um ensaio fotográfico, envolvendo a participação de alunos. (Figura 6).



Figura 6- Modelo de banner de educação no trânsito

- **Semana de recepção dos Ingressantes 2017**

A Comissão de Mobilidade atua na Semana de Recepção dos ingressantes da ESALQ, participando das atividades de vivências socioambientais. É realizado pelo Campus passeio ciclístico apresentando instalações da Universidade e introdução ao seu histórico arquitetônico, além de dicas sobre uma mobilidade interna correta.

- **Projeto “Índice de Mobilidade Sustentável do *campus* da USP de Piracicaba.”**

Entre os anos de 2016 e 2017, foi firmada uma parceria entre a Comissão de Mobilidade do campus “Luiz de Queiroz” e a Escola de Engenharia de São Carlos da Universidade de São Paulo. A aluna Francine Marvulle Tan desenvolveu o seu mestrado orientado pelo professor Antônio Nelson Rodrigues da Silva, e teve como foco estabelecer um índice da mobilidade sustentável para o campus “Luiz de Queiroz”, para isso foi feito um diagnóstico das condições atuais do campus, envolvendo a aplicação de um questionário online, utilizando a plataforma online “*Survey Monkey*” e tendo a adesão de 1049 respostas.

Com base no trabalho de doutorado da aluna Angélica Meireles de Oliveira (2015), no qual foi criado uma estrutura para obtenção do índice de mobilidade no campus da USP São Carlos, foi adaptada uma versão para o campus USP Piracicaba com base nas necessidades apontadas pela Comissão de Mobilidade do campus e pela comunidade usuária do campus levantada no questionário.

O estudo encontra-se atualmente em fase final e a dissertação de mestrado será apresentada no primeiro semestre de 2018, na Escola de Engenharia da USP São Carlos. O trabalho será divulgado logo em seguida e servirá de base para futuras ações da Comissão de Mobilidade no campus “Luiz de Queiroz”.

3.1.5. GRUPO DE TRABALHO PARA O DESENVOLVIMENTO DO PROJETO DE REABILITAÇÃO PROFISSIONAL DO CAMPUS USP "LUIZ DE QUEIROZ"

O Projeto de Reabilitação Profissional do Campus “Luiz de Queiroz”, foi institucionalizado na Portaria 021/2013 e renovado na Portaria 03/2016 pelo Conselho Gestor do Campus “Luiz de Queiroz”, com atuação do Grupo de trabalho constituído por funcionários das unidades do Campus.

A proposta do Projeto de Reabilitação Profissional no Campus “Luiz de Queiroz”, desde a sua concepção, tem como objetivo dar suporte e atender a demanda de casos de afastamentos e retorno ao trabalho especialmente os reincidentes.

Neste ano, teve como principal atividade avaliações ergonômicas de postos de trabalho de funcionários em retorno ao trabalho, proporcionando a readaptação e orientação do comportamento postural.

Tem utilizado como metodologia para realizar essas ações: visitas aos postos de trabalho para análise ergonômica e orientações em “loco”; propostas de educação em saúde por meio de seminários e palestras com temas relativos à saúde do trabalhador.

Perspectivas

Entende que a Reabilitação Profissional é um serviço prestado pelo INSS aos segurados acidentados ou portadores de doenças que impedem de exercer a atividade laborativa atual. No final do ano de 2017 surgiu a possibilidade do Acordo de Cooperação Técnica com o INSS, por meio da Gerência executiva de Piracicaba, com a Universidade de São Paulo. Esse Acordo tem objetivo de interagir com o Projeto de Reabilitação Profissional do campus “Luiz de Queiroz”, facilitando e promovendo atendimento com qualidade e rapidez aos funcionários na condição de reabilitação.

Foram desenvolvidas as seguintes atividades:

- Participação no Programa de Combate ao mosquito Aedes Aegypti do campus até o mês de agosto/2017
- Finalização do Relatório da Análise Ergonômica do trabalho do posto de trabalho de dois funcionários do Departamento de Zootecnia
- Avaliação Ergonômica de funcionários dos departamentos de Zootecnia, Agroindústria, Alimentos e Nutrição e de Produção vegetal
- Reuniões e atividades diversas

Organização de eventos

- **Dia Mundial da Saúde** foi realizado um fórum de discussão sobre o tema “**Depressão**”, para os pacientes e funcionários interessados. O tema foi sugerido pela OMS e para o evento convidamos a psicóloga do campus, Faride Simão e o fisioterapeuta estagiário do Serviço de Fisioterapia Renan Esteves – 07/04
- palestra na recepção de alunos ingressantes de pós-graduação de 2017

Perspectivas para 2018

O Projeto de Reabilitação Profissional do campus “Luiz de Queiroz”, tem sua institucionalização em tempo de renovação até o mês 02/2018. Nesse momento pretende-se que o projeto seja institucionalizado, por meio de comissão, como Programa de Reabilitação Profissional com capacidade de abarcar as ações, não só do processo de retorno ao trabalho como também, de promoção e prevenção da saúde do trabalhador. A homologação do Acordo de Cooperação Técnica com o INSS deve ser formalizada em 2018, e tem por objetivo aproximar as instituições para promover atenção com mais qualidade, além de facilitar o processo de reabilitação que envolve questões administrativas e técnicas.

4. DIVISÃO ADMINISTRATIVA – DA

A Divisão Administrativa (DA) tem por competência executar as tarefas administrativo-financeiras da PUSP-LQ, visando proporcionar recursos materiais, logísticos e de recursos humanos aos seus órgãos internos, a fim de realizarem suas atividades operacionais, de infraestrutura e de atendimento à comunidade.

Atualmente, é composta por 20 servidores, que integram suas diversas áreas de atuação: compras, expediente, materiais, pessoal, tesouraria e gestão de contratos terceirizados.

Dentre suas atribuições, encontram-se: gerenciar a execução orçamentária e financeira; efetuar compras e licitações; realizar o controle de materiais (almoxarifado e patrimônio); efetuar o recebimento de taxas administrativas; realizar pagamentos a fornecedores; realizar concursos públicos para contratação de pessoal; providenciar os devidos registros e demais atividades concernentes às relações trabalhistas de seu quadro funcional; realizar controle de processos, malotes e documentos; e a gestão dos contratos de serviços terceirizados. No presente relatório, estão demonstradas as atividades desenvolvidas pela Divisão Administrativa no exercício de 2017, segundo cada uma de suas áreas de atuação. Os dados apresentados foram coletados nos sistemas corporativos da Universidade (*Mercúrio* – finanças e materiais, *Marte* – recursos humanos e *Proteos* – protocolo e arquivo), bem como em levantamentos realizados pelas respectivas seções. Ao longo deste relatório, apresentaremos, ainda, alguns dados comparativos referentes às atividades executadas pela Divisão Administrativa durante o último quinquênio (2013/2017).

4.1. SEÇÃO DE COMPRAS – SCCOMPR

É responsável pela aquisição dos bens de consumo e pela contratação de serviços no âmbito da PUSP-LQ, atentando à devida modalidade licitatória, conforme previsto na Lei Federal nº 8.666/93 (Convite, Tomada de Preços, Concorrência, Concurso e Leilão) e na Lei Federal nº. 10.520/00 (Pregão), ou realizando o procedimento através dos dispositivos de dispensa, inexigibilidade ou adiantamento, segundo a disposição legal.

No exercício de 2017, foram concluídos 178 processos de compras e formalizados 98 contratos administrativos, conforme quadros a seguir.

Tabela 1 -Processos de Compra Realizados

Modalidade de Compra	Quantidade	Porcentagem
Concorrência	1	0,56%
Convite	1	0,56%
Dispensa – Compra Direta	105	58,99%
Dispensa – Engenharia	3	1,69%
Pregão	67	37,64%
Tomada de Preços	1	0,56%
Total	178	100,00%

Dados obtidos no Sistema Mercúrio em 06/03/2018

Tabela 2- Contratos Administrativos Formalizados

Espécie de Contrato	Quantidade	Porcentagem
Aquisição de bens/materiais	86	87,76%
Prestação de serviços	10	10,20%
Aquisição de bens com instalação	2	2,04
Total	98	100,00%



Figura 7- Comparativo: Processos de Compras e Contratos Celebrados (Período 2013/2017)

4.2. SEÇÃO DE EXPEDIENTE – SCEXPED

Efetua os serviços de protocolo e autuação de documentos, providencia a instauração de procedimentos administrativos em suas diversas espécies (processos e protocolados), prepara e recebe malotes internos da Universidade e malotes de Correio e realiza a distribuição de correspondências. Procede ao arquivamento de processos e documentos, atentando às normas de manutenção e de temporalidade de documentos da USP, destinando-os ao devido local de arquivo (arquivos da Reitoria ou da própria Unidade, conforme a natureza dos autos). O chefe desta Seção atua também como Presidente da Comissão local do SAUSP (Sistema de Arquivos da Universidade de São Paulo).

No período, a Seção deu tramitação a 4.645 expedientes (processo, protocolados e documentos), alcançando uma movimentação média de 12,9 expedientes diários. Para cada um desses documentos há diversas etapas de registro, movimentação e lançamento no sistema corporativo de protocolo e arquivo da Universidade (Sistema *Proteos*). Destaque-se, ainda, que 59% dessa movimentação disseram respeito à entrada de documentos novos, que recebem a devida protocolização inicial e, em sequência, os demais registros e encaminhamentos.

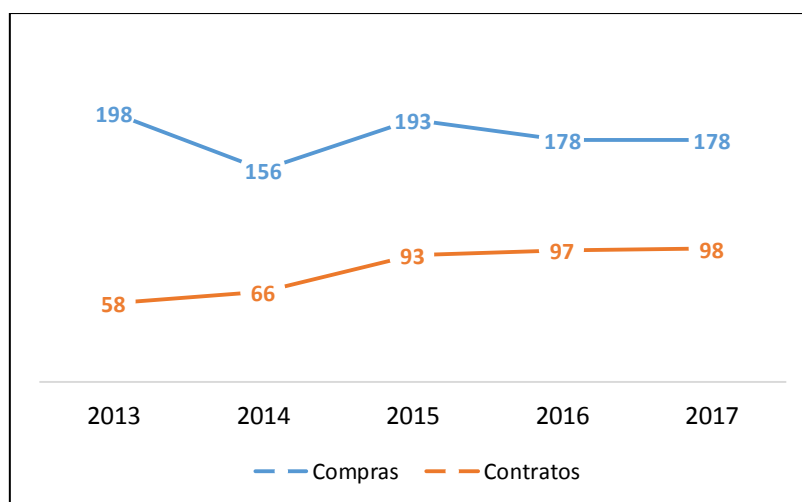
Tabela 3 - Movimentação de Expedientes

Período	Processos	Protocolados	Documentos	Total
Anual	680	1.247	2.718	4.645
Média Mensal	56,67	103,92	226,5	387,08
Média Diária	1,89	3,46	7,55	12,9



Figura 8 - Comparativo: Movimentação de Expedientes (Período 2013/2017)

4.3. SEÇÃO DE MATERIAL – SCMAT

Abrange duas áreas de atuação distintas: almoxarifado e patrimônio. A primeira diz respeito ao recebimento e controle de estoque dos materiais adquiridos para suprimento das diversas seções da PUSP-LQ, apuração de médias de consumo a fim de instruir processos de compras e distribuição desses bens de consumo. Quanto à segunda área, mantém atualizado o acervo patrimonial da Prefeitura do *Campus*, anotando a indicação de responsabilidade funcional por cada bem patrimonial da Unidade, da qual deve constar, inclusive, a localização do bem; realiza, ainda, as incorporações e baixas de bens ao patrimônio da Unidade.

Tabela 4 - Movimentação de Almoxarifado

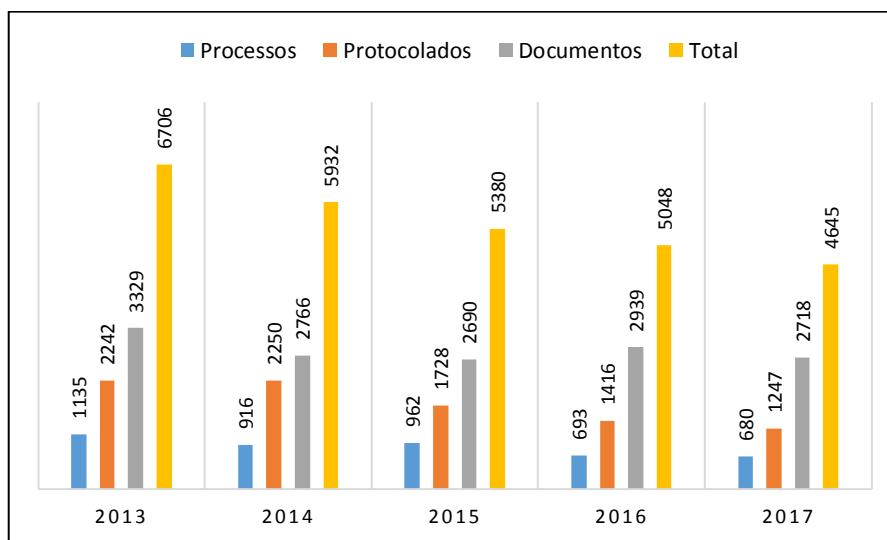
Almoxarifado	Itens	Valor (R\$)
Saldo em 31/12/2016	-	648.422,77
Entradas	1.021	476.290,03
Saídas	3.968	-513.010,94
Saldo em 31/12/2017	-	611.701,86

Tabela 5 - Movimentação Patrimonial

Patrimônio	Itens	Valor (R\$)
Bens incorporados	126	656.427,11
Bens doados	2	2.399,00
Total	128	658.826,11

4.4. SEÇÃO DE PESSOAL – SCPES

Compete à SCPES a tarefa de efetuar todos os assentamentos e registros funcionais dos servidores da Prefeitura do *Campus*. Para tanto, realiza controles de frequência, contagens de tempo de serviço, anotações de designação e cessação de funcionários que ocupam cargos em comissão, lança registros quanto a dependentes e demais situações envolvendo o cadastro dos funcionários; mantém controle sobre afastamentos, férias e licenças; registra a concessão de benefícios (verbas de representação, auxílio-escola, férias, 13º. Salário, etc.) e descontos em folha (consignatárias, empréstimos, etc.) e efetua todos os registros nas carteiras profissionais dos servidores (referentes à admissão, saída, afastamentos, etc.), entre outras atividades.

Atua também nos processos de reclamações trabalhistas, fornecendo subsídios e instruindo processos para a Procuradoria Geral, indicando funcionários que atuam como prepostos nos processos judiciais, inclusive nos processos de funcionários de empresas terceirizadas, sobre as quais realiza fiscalização e arquivamento de documentos trabalhistas.

No Quadro Funcional, apresentado no início deste relatório de atividades, está demonstrada a movimentação de servidores efetuada pela SCPEs em 2017. Partindo-se de um quadro inicial de 248 funcionários (em 01/janeiro), a PUSP-LQ encerrou o exercício (31/dezembro) com 236 colaboradores. Além dessas atividades de contratação/demissão, foram realizadas outras inúmeras tarefas relacionadas ao dia-a-dia dos registros e assentamentos funcionais dos servidores da unidade. Neste ano, a Universidade iniciou o registro eletrônico de ponto de seus funcionários, contando com a efetiva participação da equipe da Seção de Pessoal

4.5. SEÇÃO DE TESOUREARIA – SCTESO

Suas atividades envolvem a movimentação de recursos em espécie na PUSP-LQ. A Tesouraria efetua todos os recolhimentos devidos: taxas administrativas de cessão de espaço e consumo de água pelas concessionárias de espaço físico, diárias da Casa de Hóspedes e Alojamento de Motoristas, ressarcimento de danos, pagamento de taxas para obtenção de cópias de documentos e de selos para autorização de acesso de veículos ao Campus, bem como os demais recolhimentos.

De igual forma, efetua diversos pagamentos a fornecedores, mediante emissão de cheques ou, em situações excepcionais, em espécie e também realiza o controle de saldo das contas-correntes bancárias de adiantamento e de Receita, entre outras atividades.

Os processos de adiantamentos, embora sejam de responsabilidade individual de seus tomadores, possuem na PUSP-LQ um sistema de fiscalização que centraliza as ações de pagamentos a fornecedores na Tesouraria, de modo a se viabilizar melhor controle dos saldos das respectivas contas-correntes e evitar-se lançamentos ou pagamentos fora de conformidade.

Tabela 6 - Adiantamentos Concedidos

Adiantamentos	Total Anual	Média Mensal
Quantidade de Processos	255	21,25
Valor das Despesas (R\$)	368.710,90	30.725,91
Valor Médio (R\$)	1.445,93	



Figura 9 - Comparativos: Adiantamentos Concedidos – Quantidade e Valores (Período 2013/2017)

Tabela 7 - Recebimentos Realizados no Caixa da SCTESO

Recebimentos	Valor (R\$)
Diárias - Casa de Hóspedes	36.980,00
Refeições - Rest. Universitário	522.121,85
Taxas - Selos de Veículos	1.840,00
Taxas - Utilização de Espaços	226.362,05
Taxas - Outros	298,13
Total	787.602,03

4.6. GESTÃO DE CONTRATOS TERCEIRIZADOS

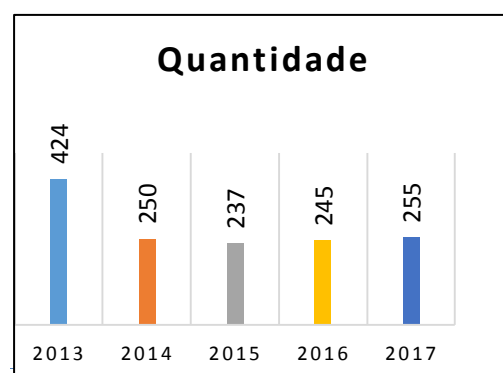
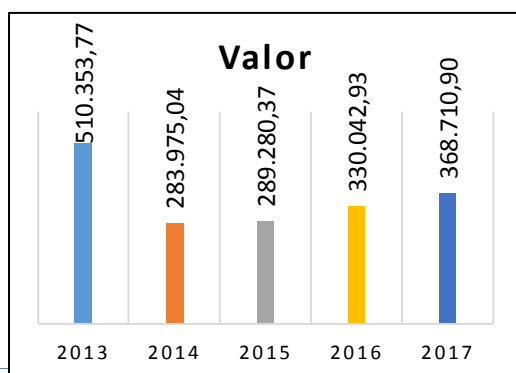
A gestão e a fiscalização dos contratos de prestação de serviços terceirizados é atividade subordinada à Divisão Administrativa, realizada por intermédio da Comissão de Gestão de Contratos Terceirizados – GESCONT, coordenada por um Gestor designado pelo Prefeito do *Campus*. No exercício de 2017, a PUSP-LQ administrou cinco contratos de serviços dessa natureza: conservação e manutenção de jardins (roçagem com remoção), limpeza hospitalar (Unidade de Saúde e Serviço Odontológico), nutrição e alimentação (Restaurante Universitário) e vigilância/segurança patrimonial.

Tratam-se de serviços que, em 2017, envolveram desembolso da ordem de R\$10,334 milhões e a colaboração de 184 funcionários das empresas terceirizadas. Na planilha a seguir, detalhamos os valores e dados referentes aos contratos terceirizados.

Tabela 8 – Demonstrativo dos Contratos Terceirizados – Exercício 2017

Contratos Terceirizados:		Conservação e Manutenção de Jardins*	Limpeza Hospitalar** (UBAS)	Limpeza Predial
Funcionários (em 31/12/2017)		2	3	35
Valor Contratado (R\$)	[A]	87.066,00	69.331,41	1.684.756,44
Glosas (R\$)	[B]	-	-	16.558,08
Multas Contratuais (R\$)	[C]	-	-	2.974,49

Valor Pago (R\$) [A-B-C]	87.066,00	69.331,41	1.665.223,87
--------------------------	-----------	-----------	--------------

* Contrato iniciado em Junho/2017.

** Apenas a execução orçamentária-financeira é realizada pela PUSP-LQ; o gerenciamento deste contrato é realizado pela Chefia Técnica da Unidade Básica de Saúde do *Campus*.

Contratos Terceirizados:		Nutrição e Alimentação (Restaurante)	Vigilância/Segurança Patrimonial	TOTAL
Funcionários (em 31/12/2017)		22	122	184
Valor Contratado (R\$)	[A]	2.635.264,00	5.879.700,22	10.356.118,07
Glosas (R\$)	[B]	-	2.019,85	18.577,93
Multas Contratuais (R\$)	[C]	-	403,97	3.378,46
Valor Pago [A-B-C]		2.635.264,00	5.877.276,40	10.334.161,68

5. DIVISÃO DE ATENDIMENTO À COMUNIDADE - DVATCOM

A Prefeitura da USP Campus “Luiz de Queiroz” como responsável pelos serviços e benefícios voltados ao bem estar da comunidade interna do Campus, gerenciou através da Divisão de Atendimento à Comunidade, atividades voltadas à: alimentação, moradia estudantil, moradias do Campus (colônias), creche, atendimento psicológico, social, atividades físico esportivas, bolsas de apoio aos alunos com dificuldades financeiras, Casa de Hóspedes e Alojamento de motoristas. Participou também de atividades desenvolvidas com a comunidade externa, como: Universidade Aberta à Terceira Idade e eventos de caráter sócio ambiental (Semana do Meio Ambiente, Campanhas Assistenciais, Dependência Química, Voluntariado entre outros).

5.1. SERVIÇO DE ALIMENTAÇÃO – SVALIM

O Serviço de Alimentação (SVALIM) atende à comunidade interna do Campus “Luiz de Queiroz” e, através da Seção de Restaurante, *fiscaliza todas as atividades operacionais do restaurante Universitário*.

O restaurante universitário do Campus “Luiz de Queiroz”, funciona em dois turnos, atendendo almoço e jantar. Encontra-se aberto ao público de segunda a sexta-feira, para o almoço das 11h às 13h30min e para o jantar, das 17h30min às 19h. Aos sábados funciona das 11h30min às 13h.

O cardápio é balanceado servido em sistema de semi self-service, onde o usuário pode se servir a vontade de tudo o que é oferecido, com exceção do prato principal (carne ou vegetariano). Serve diariamente cerca de 870 refeições no almoço e 320 no jantar.

Desde agosto de 2016, todas as nossas operações são realizadas através da iniciativa privada. Atualmente é a empresa Silus Serviços Eireli, que realiza todas as atividades de nutrição e alimentação para o preparo e distribuição de refeições. A empresa conta com um quadro de 28 colaboradores, sendo 02 nutricionistas, 03 cozinheiras, 02 ½ oficial de cozinheiro, 17 auxiliares de cozinha, 01 estoquista, 01 açougueiro e 02 auxiliares de limpeza.

Além das atividades de fiscalização o Serviço de Alimentação também é responsável pelo controle de acesso dos usuários e pelo ponto de venda de créditos.

A equipe é composta por 05 colaboradores sendo: 01 auxiliar de administração (chefe Técnico do Serviço de Alimentação), 01 nutricionista (Chefe da Seção de Restaurante) e 03 auxiliares de administração, que além de suas atividades rotineiras, oferecem apoio a Comissão de fiscalização na avaliação dos serviços prestados.

Nas tabelas 9 e 10, estão demonstradas as médias de movimento durante todo o ano de 2017. A **Média almoço** corresponde ao movimento do almoço de segunda a sexta-feira, a **Média jantar** corresponde ao movimento do jantar de segunda a sexta-feira, a **Média almoço + jantar** corresponde à soma dos movimento do almoço e jantar de segunda a sexta-feira e a **Média sábado**, corresponde ao movimento dos almoços aos sábados.

Tabela 9- Média de movimento no Restaurante Universitário durante o período letivo

Mês	Média almoço	Média jantar	Média almoço + jantar	Média sábado
Março	994,6	381,8	1376,4	292,3
Abril	852,1	317,6	1169,7	244,7
Maio	927,6	352,6	1280,2	248,0
Junho	873,0	318,4	1191,4	223,3
agosto	876,2	345,3	1221,5	224,8
setembro	822,6	299,4	1122,0	238,5
outubro	826,6	292,8	1119,4	242,5
novembro	830,4	302,2	1132,6	205,0
Média período letivo	875,4	326,3	1201,7	239,9

Tabela 10: Média de movimento no Restaurante Universitário durante o período de férias escolares

Mês	Média almoço	Média jantar	Média almoço + jantar	Média sábado
janeiro	496,6	123,7	620,3	147,3
fevereiro	625,7	159,4	785,1	201,3
Julho	591,9	163,6	755,4	266,8
dezembro	238,3	38,3	276,7	*
Média período férias	488,1	121,3	609,4	205,1

* Após o início das férias só houve 01 sábado em que o restaurante funcionou, e nesta data houve evento, elevando demais a média do movimento de sábado (685 usuários).

5.1.1. PONTO DE VENDA E COMPRA DE REFEIÇÕES

O ponto de venda do Restaurante Universitário funciona de segunda a sexta, das 11:00h às 13:30h. Todas segundas-feiras, funciona em horário estendido das 17:30 às 19h. Já aos sábados, funciona somente no primeiro sábado de cada mês.

A refeições podem ser adquiridas diretamente no ponto de venda do R.U., ou através de pagamento de boleto bancário. Em 2017, a média diária foi de 139,3 atendimentos.

Na Tabela 11 estão demonstrados os valores arrecadados por mês no ponto de venda do restaurante universitário durante todo o ano de 2017.

Tabela 11. Venda de refeições durante o ano

Mês	Venda mensal (R\$)	Dias funcionamento	Média diária (R\$)
Janeiro	43.013,60	22	1.955,16
Fevereiro	32.369,00	18	1.798,28
Março	61.715,00	24	2.571,46
Abril	39.384,00	19	2.072,84
Mai	51.251,00	23	2.228,30
Junho	39.346,00	20	1.967,30
Julho	31483,75	22	1.431,08
Agosto	52.656,35	24	2.194,01
Setembro	40.763,00	20	2.038,15
Outubro	42.270,80	21	2.012,90
Novembro	35.202,00	19	1.852,74
Dezembro	17.241,50	19	907,45

TOTAL	486.696,00	251	
Média	40.558,00	20,9	1.919,14

Fonte: Sistema Rucard

Ações relevantes

- **Realização de pesquisa de opinião com os usuários**

Durante o mês de setembro de 2017 foi realizada uma pesquisa de opinião com os usuários do restaurante afim de obter dados para aprimoramento dos serviços prestados. Foram disponibilizados na saída do RU questionários, onde os usuários avaliavam cada item da refeição e atribuíam uma nota geral ao atendimento. Ao final da pesquisa, foi elaborado relatório e entregue à empresa Silus para adequações.

- **Ampliação dos atendimentos aos usuários durante o período almoço**

A partir de 2017 com a nova estrutura da sala que abriga o ponto de venda, foi possível ampliar os atendimentos aos usuários no que se refere a quantidade de serviços oferecidos. Até o ano de 2016, durante o período do almoço era possível somente a compra de refeições. Já a partir de 2017, ampliou-se o leque de serviços oferecidos como: consulta da situação cadastral do aluno, confecção de cartões provisórios para alunos e estagiários, transferência de créditos entre usuários e orientação sobre a utilização do restaurante. Tal medida possibilitou que os cadastros fossem realizados rapidamente, além de evitar que o aluno tenha que se deslocar ao restaurante em horários de aula.

5.2. SEÇÃO DO CENTRO DE CONVIVÊNCIA INFANTIL – SCCIn

O SCCIn tem como missão atender filhos de servidores docentes e não docentes, alunos de graduação e pós-graduação do Campus USP “Luiz de Queiroz”, visando a qualidade de vida das crianças, famílias e funcionários, promovendo educação e socialização através da otimização de processo pedagógico administrativo.

Surgiu como uma instituição onde se promove o desenvolvimento da criança e assegura aos pais orientação quanto às técnicas de lidar com as crianças, liberando-os para o trabalho, livres de preocupações, possibilitando desenvolver suas atividades adequadamente, constituindo-se assim um elemento essencial na qualidade de vida das famílias.

A capacitação da equipe é feita por meio de diferentes modalidades como: cursos, palestras, seminários, congressos, reuniões, visitas técnicas e similares.

Em novembro de 2017 o CCIIn comemorou 31 anos de funcionamento com A Exposição “CCIIn: uma história de Ciência e Arte na Educação Infantil”, a qual retratou os aspectos históricos, educacionais e pedagógicos

do Centro, celebrando uma trajetória bem sucedida de trabalho e dedicação com as crianças e as famílias pertencentes à comunidade do Campus “Luiz de Queiroz”.

Formação continuada dos funcionários

- Cursos de Extensão e Oficinas realizados no Centro de Convivência Infantil “Ermelinda Ottoni de Souza Queiroz” – Prefeitura do Campus USP “Luiz de Queiroz”
- Curso de Musicalização: Sonhos, Movimentos e Canções, realizado no Centro de Convivência Infantil “Ermelinda Ottoni de Souza Queiroz” – Prefeitura do Campus USP “Luiz de Queiroz” destinado aos educadores do Centro e aos professores da Secretaria Municipal de Educação de Piracicaba



Figura 10 - Treinamento de Servidores do CCIn

- Oficina: Ciência é coisa de criança sim! Em parceria com a Secretaria Municipal de Educação de Piracicaba, e com o Centro de Energia Nuclear na Agricultura, envolvendo a discussão entre graduandos, pós graduandos, professores de Educação Básica e entidades do Terceiro Setor, sobre a Importância da Ciência para Educação das Crianças.
- Proposta de Ação Educadora desenvolvida pelos alunos da Disciplina LCT- 0622 Tópicos de Educação voltados à Questão Ambiental, dos Cursos de Biologia, Engenharia Agrônoma e Engenharia Florestas da ESALQ/UPS
- Participação das funcionárias no II Mutirão de Limpeza do Campus “Luiz de Queiroz”, com objetivo de eliminar os criadouros dos mosquitos *Aedes aegypti*
- Alfabetização Científica na Educação Infantil
- A Origem da Vida
- Oficina: Construção de Minhocário
- Palestra: O ingrediente mais importante da fórmula do sucesso é saber relacionar-se
- Cooperação com a Pesquisa: aproveitamento de galhos de poda de árvores para fabricação de brinquedos de madeira com o Departamento de Ciências Florestais
- Oficina de reaproveitamento de materiais para enfeites de natal

- Participação das funcionárias, crianças e pais do CCIn na Campanha Viver o Natal do Campus “Luiz de Queiroz”

Participação em Simpósio

Participação no X Simpósio Científico dos Pós-Graduandos no Centro de Energia Nuclear – Novos tempos na pesquisa: Transformação, Liderança e Inovação, apresentando os trabalhos:

- Mulheres na Ciência: a conquista do espaço no universo infantil, contemplado com Primeiro Lugar no evento
- Alfabetização Científica no processo formativo de professores de primeira infância
- Pequenos engenheiros espaciais: A Universidade a serviço das crianças
- Práticas de engajamento da escola, comunidade e Universidade: inovação na escola
- Uso de jogos para ensino de Ciências da natureza em uma Escola de Educação Infantil
- **Participação no Desafio Diário de Inovações – Como Inovar na sala de aula:** Envio de trabalhos acadêmicos com os temas: Identidade e Aprendendo cores e formas com as bandeiras do mundo, promovido pelo Porvir e IBFE (Instituto Brasileiro de Formação de Educação)

Projetos Desenvolvidos

- Mulheres na Ciência: A conquista do espaço no universo infantil, em parceria com a comunidade interna do campus Esalq e Cena
- Diferentes Culturas: promovendo a participação da comunidade interna e externa do Campus.

Passeios realizados

Passeios realizados na cidade de Piracicaba:

- Museu Histórico e Pedagógico Prudente de Moraes
- Tour pela cidade com o transporte do campus “Luiz de Queiroz” com parada na casa do povoador

Passeios realizados no Campus:

- Visita aos departamentos de Entomologia e eAcarologia, Ciências Exatas (Química), Museu Luiz de Queiroz, Ciências Florestais

Realização de eventos

Eventos artísticos, lúdicos e culturais realizado no Centro de Convivência Infantil “Ermelinda Ottoni de Souza Queiroz” Prefeitura do Campus USP “Luiz de Queiroz”:

- Festa Julina
- Semana da criança

5.3. SEÇÃO DE PROMOÇÃO SOCIAL E MORADIA ESTUDANTIL – SCPSME

A Seção Técnica de Promoção Social e Moradia Estudantil atuou como responsável pela avaliação e seleção socioeconômica, implantação e acompanhamento dos apoios, auxílios e bolsas que compõem o **Programa de Apoio à Permanência e Formação Estudantil da USP – PAPFE**.

Também atuou junto à avaliação social e acolhimento a alunos, funcionários e comunidade externa, solicitados pelas Unidades do Campus “Luiz de Queiroz”. Realizou atividades de caráter sócio educativas como campanhas assistenciais com alunos ingressantes, AAALQ, ESALQ Jr e Campanha Viver o Natal, dentro do Programa Universidade Aberta à Terceira Idade da Pró-Reitoria de Cultura e Extensão Universitária da USP e moradias dos funcionários das Colônias do Campus.

Auxílios e Bolsas

- **Auxílios e Bolsas socioeconômicas PAPFE 2017** – Apoio Moradia e Auxílio Moradia, Auxílio Alimentação, Auxílio Transporte, Auxílio Livro, Bolsa “Eduardo Panadés” e Programa Unificado de Bolsa de Estudos.

Tabela 12 – Relação de alunos inscritos/selecionados

Apoio/auxílio	Inscritos	Selecionados
Apoio Moradias – Vaga e auxílio	351	195*(111 vaga e 84 auxílio em dinheiro)
Auxílio Alimentação	348	215
Auxílio livro	261	26
Auxílio transporte	90	25
Programa unificado de Bolsas de Estudo	446	247
Bolsa “Eduardo Panadés” – Acompanhamento	00	01
Total de inscrições no PAPFE	1496	708

OBS: Os alunos do Campus “Luiz de Queiroz” classificados como Perfil de Necessidade 1 (aluno com grande necessidade de apoio para assegurar condições materiais de existência) foram 100% atendidos com pelo menos um apoio ou bolsa vinculada ao Programa de Apoio à Permanência e Formação Estudantil da USP.

- **Bolsas de avaliação socioeconômica vinculados a graduação:** Bolsa Atividade Acadêmica para estudantes da Graduação, edital 01,02,03 e 04/2017 e Bolsa ADEALQ, edital 01/2017.
- **Elaboração, análise e estudo socioeconômico das seguintes Unidades/Serviços/Seções e Programas:** Moradias das Colônias do Campus “Luiz de Queiroz” – PUSP-LQ, Moradia Vila Estudantil da Pós-Graduação, Curso de Gerenciamento Ambiental/Departamento de Ciência do Solo/ESALQ, Projeto Equoterapia/Departamento de Zootecnia/ESALQ, Programa Carta Fiança Imobiliária junto aos alunos da Pós-Graduação, Ubas – Unidade Básica de Saúde do Campus “Luiz de Queiroz”.

Tabela 13 – Atendimentos realizados pela Divisão de Atendimento à Comunidade

Programas/Serviços/Bolsas	Atendimentos
Carta Fiança (alunos de Pós Graduação)	73
Moradia-Vila Estudantil Pós Graduação	37
Hóspedes/Estagiários de outras Instituições atendidos nas Moradias Estudantis	38
Projeto Equoterapia – comunidade externa	12
Curso Gerenciamento Ambiental	06
Bolsa Atividade Acadêmica/Graduação	75
Bolsa ADEALQ/Graduação	26
Relatórios e parecer social de funcionários moradores no Campus (Colônias)	06
Funcionários das Unidades do Campus – relatório, parecer social, visitas sociais.	04
Total de Atendimentos	277

Atividades de Caráter Sócio Educativas

- Projetos: Qualidade de Vida e Diversidade em Pauta – Programa Unificado de Bolsas de Estudo, participação de 04 alunos bolsistas de janeiro a dezembro de 2017.
- Participação na Recepção aos Ingressantes junto às moradias: CEU- Casa do Estudante Universitário, Vila Estudantil. Durante o mês de janeiro, foi realizado informativo sobre as moradias do campus e moradias externas através dos contatos com a Seção de Promoção Social/DVATCOM e os Centros Acadêmicos da ESALQ.
- Dia de conscientização sobre uso abusivo de álcool e outras Drogas
- **Participação no “Dia Mundial da Saúde”** abordagem educativa pela equipe do ACOLHEUSP, da Superintendência de Assistência Social da USP, com esclarecimentos e testes sobre o consumo de álcool e drogas e sexo seguro.
- Apoio na Comemoração de 55 anos da Casa do Estudante Universitário Prof. José Benedicto de Camargo – CEU.



Figura 11 - Ilustração da fachada e dos Moradores da Casa do Estudante Universitário

- **Organização do treinamento de Primeiros Socorros aos moradores da Casa do Estudante Universitário** realizado pelo Dr. Tuffi Chalita Médico do Trabalho do Campus “Luiz de Queiroz.

- **Organização do Workshop STRESS a seu favor** como gerenciar sua vida em tempos de crise com o apoio do Instituto Visão Futuro, fundado para compartilhar processos e facilitar o co-criar de uma nova visão unificadora, de uma totalidade maior do ser humano.
- **Organização do debate: A questão racial e as cotas na universidade** discutir sobre a questão de cotas na Universidade de São Paulo
- **Organização do Dia D** com o objetivo de discutir sobre tópicos de Educação voltados a questão ambiental, além de utilizar o Centro de Vivência do campus como um espaço para os estudantes se comunicarem e fortalecer as interações entre eles.

Outras Atividades

- Participação na Semana de Integração aos Ingressantes 2017 de fevereiro
- Participação em Campanhas Assistenciais: Campanha do Agasalho, Doações Estudantis (ESALQ Jr, AAALQ e ingressantes)
- Campanha Viver o Natal/ Campus “Luiz de Queiroz” (de 27 de outubro a 11 de dezembro 2017)

Programa Universidade Aberta à Terceira Idade

No período de 6 a 10 de fevereiro, iniciaram-se as inscrições no Projeto Universidade Aberta à Terceira Idade (1º semestre) onde foram inscritos 330 participantes. No trabalho realizado existe envolvimento dos profissionais vinculados a Seção de Práticas Esportivas- SCPRAES no desenvolvimento das atividades desportivas. A proposta da “Universidade Aberta à Terceira idade” é dividida em três áreas: Disciplinas Regulares, Atividades Culturais e Atividades Esportivas.

Atividades desenvolvidas

- **Grupo de Reflexão e Auto conhecimento:** oferecida nos períodos 09/03/2017 a 06/06/2017 e de 03/08/2017 a 23 /11/2017
Psicóloga: Faride Simão
Alunos matriculados: 60
- **Curso de Artesanato oferecida nos períodos 03/04/ a 26/06/2017 e 05/09/ a 28/11/2017**
Prof.: Inês Spolidoro
Alunos matriculados: 30
- **Ginástica adaptada e caminhada acompanhada**
Oferecidas pela Equipe da Seção Técnica de Práticas Esportivas
- **Viagem Cultural**
09/05/2017 - Cidade de Monte Sião – com 48 participantes
22/09/2017- Cidade de Holambra- (Expoflora) – com 48 participantes
- **Palestras**

- a) A terceira idade dentro do ciclo de vida das famílias nos dias de hoje`

Palestrante: Luciana Colocço

- b) "Árvores - Valores, Funções e Aspectos Ornamentais"

Palestrante: Eng^o. Agr^o.Esp. Marcelo de Souza Crestana

5.4. SEÇÃO TÉCNICA DE PRÁTICAS ESPORTIVAS – SCPRAES

A SCPRAES tem como missão "Promover a saúde e o bem-estar da comunidade esalqueana, com melhoria na qualidade de vida, através da prática de atividades físico-esportivas e de lazer". Possui em seu quadro onze servidores, ocupando uma área total de 75.000 m².

- **Oferecimento da Disciplina EFB-0101:** Aspectos biodinâmicos da prática Esportiva I

Objetivo: utilizar o esporte como uma ferramenta de qualificação do ensino de graduação.

Objetivos Específicos: a) Desenvolver autonomia para que o graduando possa gerenciar de forma eficaz e segura o seu programa de exercícios; b) Ampliar e diversificar a formação acadêmica profissional dos alunos de graduação; c) Estimular a integração acadêmica; d) Incentivar a prática de modalidades esportivas como elemento de agregação e desenvolvimento do espírito de grupo; e) Estimular o engajamento do aluno em projetos de investigação temáticos. No 1º semestre de 2017 foram 67 inscritos para um total de 210 vagas.

- **Atividades no Projeto Atividades Abertas à Terceira Idade**

A SCPRAES colabora com o desenvolvimento do projeto oferecendo atividades físicas aos participantes: Aulas de Ginástica Adaptada (5 turmas) e Caminhada Monitorada (3 turmas) do Projeto Universidade Aberta à 3ª Idade, com 60 alunos em média por turma de ginástica e 20 de caminhada; assim como nas Inscrições para as atividades do Projeto, com a participação dos Educadores Físicos e apoio nas viagens culturais oferecidas pelo projeto com a participação de servidores do SCPRAES.

- **Treinamentos esportivos**

Público alvo: alunos dos diversos cursos de graduação e pós-graduação, representando as equipes da AAALQ – Associação Atlética Acadêmica Luiz de Queiroz, em competições universitárias realizadas no ano. Um total de 20 atletas participaram das diversas modalidades esportivas.

- **Atividades físicas**

- a) Aulas de Ginástica Laboral

Público Alvo: comunidade interna

Nº de participantes: 35 alunos

b) Aulas de Condicionamento Físico anaeróbico (Ginástica localizada e postural):

Público Alvo: Comunidade interna

No. de participantes: 20 alunos

Tabela 14 – Atividades recreativas e de lazer oferecidas durante o ano

Atividades	Público alvo	Nº de participantes
Futebol de Campo, futsal, futebol social, tênis de campo, voleibol, voleibol na areia, basquetebol e tênis de mesa	Alunos de graduação e pós-graduação, servidores docentes e não docentes e seus dependentes legais	30000 pessoas (média diária de 150 pessoas por dia de 2ªf. à sábado em 200 dias no ano)
Ensaio da Tobaq (Torcida Organizada da AAALQ)	alunos de graduação.	40 participantes

- **Parcerias**

- POLÍCIA MILITAR DO ESTADO DE SÃO PAULO – Corpo de Bombeiros de Piracicaba e Soldados da Corporação: Utilização do Ginásio Poliesportivo para recreação; Utilização da pista de atletismo para aplicação de testes e avaliações.
- ASSOCIAÇÃO ATLÉTICA SÃO JOÃO DA MONTANHA – Equipe de futebol de campo formada por servidores, dependentes e convidados: Utilização do campo de futebol oficial aos sábados para jogos amistosos de futebol.
- ESPORTE CLUBE XV DE NOVEMBRO DE PIRACICABA: utilização do campo de futebol oficial , para treinamentos das equipes profissional e das categorias de base.
- ESCOLA ESTADUAL PROF. JOSÉ DE MELLO MORAES: utilização do campo de futebol oficial, para aulas práticas de futebol, pelos professores de educação física da referida instituição de ensino;
- POLÍCIA FEDERAL: utilização de espaços para atividades recreativas.

Tabela 15 – Controle mensal de usuários da praça esportiva do SCPRAES

MESES	TOTAL DE USUÁRIOS
Janeiro	898
Fevereiro	2270
Março	4663
Abril	4598
Mai	4318
Junho	2991
Julho	840
Agosto	5621
Setembro	4211
Outubro	6208
Novembro	3280

Dezembro	3120
TOTAL GERAL ANUAL	43018

5.5. CASA DE HÓSPEDES E ALOJAMENTO DE MOTORISTAS

A Casa de Hóspedes destina-se a hospedagem, em caráter temporário (prazo máximo de 15 dias) de pessoas que venham desenvolver atividades para a Universidade no Campus, desde que solicitadas através de ofício ou requisição pela Unidade da USP responsável. Em 2017, registrou-se 913 hospedagens. O alojamento é destinado a pernoite de motoristas da USP que estão a serviço em Piracicaba. A Casa de Hóspede conta com 03 colaboradores e 01 funcionário terceirizado.

6. DIVISÃO DE MANUTENÇÃO E OPERAÇÃO – DVMANOPER

A Divisão de Manutenção e Operação – DVMANOPER é responsável pelos Serviços de Manutenção, Operação e de Áreas Verdes e Meio Ambiente e área de Engenharia Civil e Elétrica. Ao Serviço de Manutenção estão integradas as Seções responsáveis pela conservação e manutenção nas áreas de Eletricidade, Manutenção Predial, Pintura, Marcenaria e Carpintaria, Hidráulica e Serralheria e Captação e Tratamento de Água. Ao Serviço de Operação estão integradas as Seções vinculadas à Segurança, Transporte, Oficina de Manutenção e Serviços Gerais. O Serviço de Áreas Verdes e Meio Ambiente é responsável pela manutenção dos Parques e Jardins e toda área verde e de Proteção Ambiental pertencente ao Campus e onde está integrada a Seção de Parques e Jardins.

Também é de responsabilidade desta Divisão a elaboração o desenvolvimento de Memoriais, planilhas e Cronogramas de obras tanto na área Civil e Elétrica, bem como o acompanhamento das mesmas do início até sua conclusão e recebimento definitivo.

A Divisão recebe solicitações das manutenções através do Sistema Órbita, desenvolvido pela Seção Técnica de Informática. Trata-se de um software de gerenciamento, que fornece relatórios de acompanhamento dos serviços, custos de materiais e mão de obra, dados necessários as análises administrativas, operacionais e relacionados a Segurança do Trabalho em acordo com a Circular CODAGE 015/2010, também informações para encaminhamento dos protocolados de transposição de verba.

Tabela 16 - Comparativo dos serviços executados pela Secretaria da DVMANOPER nos últimos 5 anos

Serviços	2013	2014	2015	2016	2017
Ofícios	420	290	191	207	265
Ordem de Serviços de início de obras	19	18	05	13	18
Requisição de Compra – PUSP-LQ	674	361	441	438	495

Requisição de Compra – ESALQ	77	53	48	22	33
Requisição almoxarifado	115	93	93	146	116
Adiantamentos/Prestação de Contas	122	45	44	43	90
Movimentação de E.I./Proc./Prot.	1045	1348	1562	1473	1039
Ordem de serviço sistema órbita finalizadas	2597	1808	1959	1585	2133
Relat. serviços e transp. de verba	12	12	12	12	08
TOTAL	2484	2220	2435	2354	4197

Tabela 17 - Fiscalização de Obras/Serviços

Nº	Obra	Fiscal	Valor (R\$)	Situação
01	Reforma da piscina SCPRAES	Eng. Valter/João Paulo	1.365.362,95	Em andamento
02	Construção do Sistema de Esgoto Sanitário	Eng. José Carlos/Carlos	1.857.312,32	Em andamento
03	Reforma Biblioteca para Lab.–Genética	Eng. Eduardo/Carlos	122.879,75	Concluído
04	Desassoreamento da lagoa de captação	Eng. José Carlos	524.632,97	Obtenção de outorga
05	Manutenção de Áreas Verdes	Eng. Marco	149.600,00	Concluído
06	Reforma Casa do Estudante 2ª etapa	Eng. José Carlos/Carlos	1.335.859,67	Concluído
07	Calçada Alameda Jacarandá Mimoso e imediações	Eng. Eduardo	309.783,14	Concluído
08	Calçada até o Restaurante dos Docentes	Eng. Eduardo	167.393,15	Concluído
09	Recup. e instal. Sistema prot. descargas atmosféricas	Eng. João/Carlos	277.888,00	Concluído
10	Estacionamento da DVMANOPER/D.A	Eng. Eduardo	102.935,66	Concluído
11	Execução de cabine primária de energia BIOCEMA	Eng. João/Carlos	541.485,14	Concluído
12	Reforma Lab. Estação Exp. De Itatinga	Eng. José Carlos/Carlos	161.870,76	Concluído
13	Adequação da área de lazer, passeios, gradil e grades	Eng. José Carlos	313.891,55	Concluído
14	Manutenção da quadra interna em madeira SCPRAES	Eng. José Carlos	GARANTIA	Concluído
15	Execução parcial do confinamento de bovino FAR	Eng. José Carlos	194.468,93	Concluído
16	Substituição de redes de água tratada área Central	Eng. Valter/Tadeu	495.396,12	Em andamento
17	Detetização e limpeza do telhado Cultura e Extensão	Eng. João/ José Carlos	13.900,00	concluído

Tabela 18 - Outras Atividades

Nº	Atividade	Participante/Executor	Situação
01	Participante da Comissão Ocup. Territorial	Eng. José Carlos	Em atividade
02	Acompanhamento das licenças ambientais	Eng. José Carlos	Em andamento
03	Controle das outorgas DAEE – resp. PUSP-LQ	Eng. José Carlos	Em andamento
04	Acompanhamento das tarifas – ANA e PCJ	Eng. José Carlos	Finalizado
05	Membro Comissão USP RECICLA – PUSP-LQ	Eliezer	Em atividade
06	Acomp. das Licenças CETESB- resp. PUSP-LQ	Eng. José Carlos	Em atividade
07	Memorial Manutenção Corretiva ETES	Eng. João Paulo/Eliezer/Luiz	Finalizado
08	Renovação de outorga – Piscicultura e FAR	Eng. José Carlos	Finalizado
09	Declaração Anual de uso de água 2017	Eng. José Carlos	Finalizado
10	Lev. Técnico p/solicitação de outorga nas E.I	Eng. José Carlos	Em andamento

11	Colab. Técnica – licitação sistema esgoto	Eng. José Carlos	Em andamento
12	Memorial manutenção filtros de entrada	Luiz Gomes/Eliezer	Finalizado
13	Renovação de outorgas DAEE e CETESB	Eng. José Carlos	Em andamento
14	Memorial e acompanhamento estrutura formatura	Eng. João Paulo	Finalizado

Tabela 19 - Treinamento – Servidores

Treinamento	Seção/Setor	Participantes
Brigada de Incêndio	SEÇÕES – DVMANOPER / SESMT	24
Trabalhos em Espaços Confinados	SCHIDRA/SCCATRA/SESMT	14
Curso NR-12 – poda de árvores	SVAVMA/SCELETR/DVMANOPER/SCHIDRA	10
Curso NR-35 – Segurança para trabalho em altura	DIVERSAS SEÇÕES DVMANOPER	64
Manejo de cães e gatos abandonados no Campus	SVAVMA	02
Curso NR-10 Segurança em Eletricidade - reciclagem	SCELETR/SESMT/DVMANOPER/POLO DE JAÚ/SCINF	14
IV Encontro Nac.de Fiscais e Gestores de Contratos de Obras e Serviços de Engenharia na Admin. Pública	DVMANOPER/SEF	03
8 Curso de Auto Cad	DVMANOPER	01

6.1. SERVIÇO DE MANUTENÇÃO - SVMANUT

Ao SVMANUT estão integradas as Seções: Eletricidade, Manutenção Predial, Hidráulica (Serralheria), Pintura, Marcenaria e Captação e Tratamento de Água. É responsável por:

- Coordenar as ações Seções no sentido de prover com máximo resultado as manutenções preventivas e corretivas nas respectivas áreas de atuação e também pela Captação, Tratamento e distribuição de água ao Campus USP “Luiz de Queiroz”
- Elaboração de Memoriais Descritivos para aquisição de equipamentos, materiais e serviços necessários ao desenvolvimento das atividades de cada Seção
- Dar suporte quando necessário através das Seções ao Serviço de Engenharia, Escritório Regional de Engenharia e ao Polo de Jahu
- Acompanhar juntamente com as Seções os serviços de: dedetização, desentupimento de redes de esgoto e galerias de águas pluviais, análises dos parâmetros laboratoriais de qualidade da água, manutenção preventiva e corretiva das ETE’S e outros prestados por empresas contratadas através de licitações

ATENDIMENTOS REALIZADOS

Foram concluídos 2133 atendimentos pelas Seções do Serviço de Manutenção e Serviço de Áreas Verdes e Meio Ambiente representando 74,04% do total solicitado (gráfico abaixo).



Figura 12– Resultado das requisições de serviço finalizadas, em avaliação e devolvidos ou cancelados

A seguir, demonstramos o número de serviços atendidos em relação às requisições recebidas, por seção.

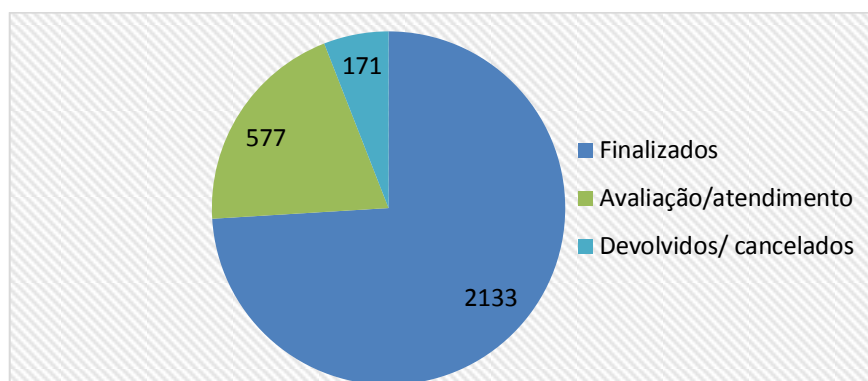

Figura 13 – Requisições recebidas e concluídas pelas Seções

Requisições de serviços concluídas por Unidade

Relacionamos abaixo o atendimento das requisições de serviço pelas Unidades do Campus nos últimos cinco anos.

Tabela 20 – Requisições atendidas por Unidade/Setor nos últimos cinco anos

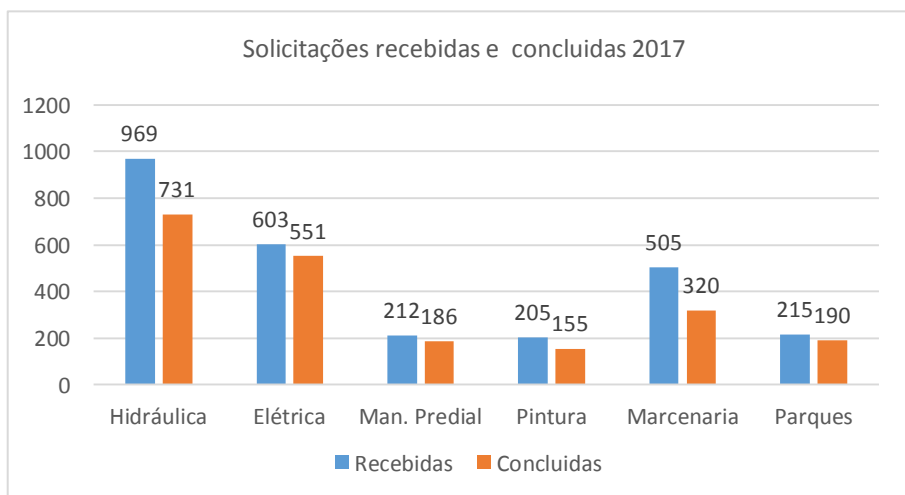
Unidade	2013	2014	2015	2016	2017
ESALQ	1396	1021	1133	887	1294
PUSP-LQ	1060	665	728	598	735
CeTI-LQ	52	38	16	26	20
CENA	18	15	28	28	14
UBAS/SESMT	71	65	47	35	65
SEF	0	4	7	11	5

Total	2597	1808	1959	1959	2133
--------------	-------------	-------------	-------------	-------------	-------------

*Dados obtidos através do sistema órbita



Figura 14 - Atendimentos concluídos por Unidade/Setor

Em 2017, dentre os solicitantes que responderam a pesquisa de satisfação após a finalização dos serviços, 90% consideram-se “muito satisfeitos”, 8% “satisfeitos” e 2% como “pouco satisfeitos”.

Resumo das atividades das seções:

6.1.1. SEÇÃO DE ELETRICIDADE – SCELETR

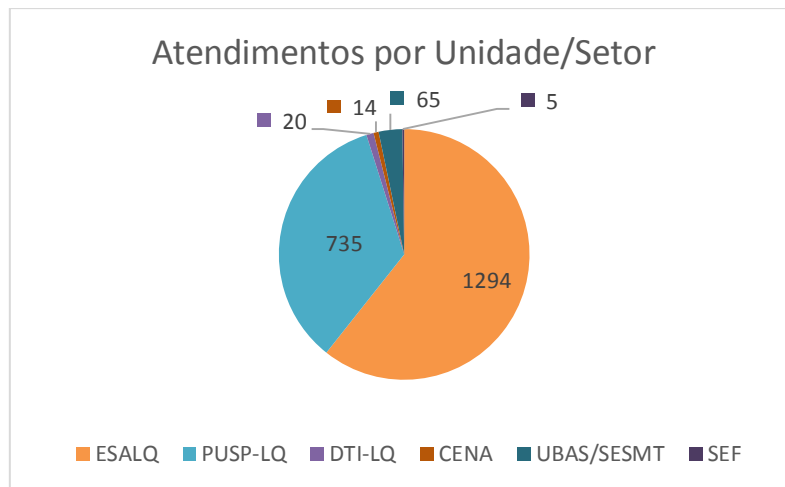
Responsável pela manutenção preventiva e corretiva das redes elétricas de alta, média e baixa tensão, da rede de iluminação (postes, arandelas, luminárias, holofotes e outros) instaladas nas áreas externas, no entorno dos prédios pertencentes ao Campus e de responsabilidade da PUSP-LQ. Executa também serviços de manutenção nas redes elétricas e iluminação interna em laboratórios, salas de aulas, anfiteatros, áreas administrativas, áreas desportivas, galpões, estufas, áreas experimentais e outras instalações. Quando necessário e em caráter emergencial executa instalação de redes novas de iluminação, elétricas e de monitoramento através de câmeras. Presta apoio técnico as atividades das áreas de informática do Campus (CeTI-LQ), Serviço de Áreas Verdes e Meio Ambiente (Seção de Parques e Jardins) e as Unidades ESALQ, CENA e as Seções da PUSP-LQ em serviços onde há necessidade da utilização do caminhão munck/operador e de servidores.



Figura 15 - Atendimentos realizados pela Seção de Eletricidade - linha do tempo

6.1.2. SEÇÃO DE MANUTENÇÃO PREDIAL – SCMANPRED

Responsável pela manutenção de prédios, passarelas, calçadas, tampas e caixas de caixa de passagem e outros serviços relacionados à área de alvenaria. Grande parte das construções existentes no Campus são antigas e tombadas, necessitando constantes intervenções emergenciais nas áreas externas e no interior dos prédios, fator determinante para um volume grande de serviços. Executa obras de pequena monta: caixas de passagem, bases, calçadas, muros, confecção de tampas de caixa em concreto, e outras, também dá apoio aos eventos institucionais, realizando o transporte de mesas, cadeiras, painéis dentro do Campus.

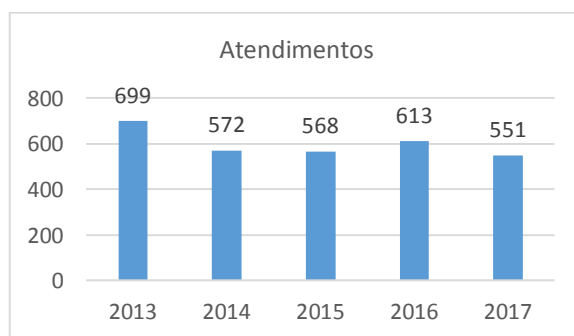

Figura 16 - Atendimentos realizados pela Seção de Manutenção Predial - linha do tempo

6.1.3. SEÇÃO DE HIDRÁULICA – SCHIDRA

Responsável pelos serviços de Hidráulica e Serralheria no Campus, tais como: instalação e manutenção de alambrados, portões, conserto e confecções de grades, manutenções de implementos e máquinas agrícolas, postes de iluminação, suportes dos holofotes, placas de identificação e trânsito, paraciclos, manutenção das redes hidráulicas e de abastecimento de água potável, bruta, rede de esgoto, limpeza de calhas, condutores e dutos, limpeza de caixas d' água e telhados nos prédios e áreas de responsabilidade da PUSP-LQ. As redes hidráulicas existentes no Campus para o abastecimento de água potável, bruta e esgoto por serem antigas necessitam de intervenções constantes devido aos vazamentos. A Seção também

supervisiona serviços de empresas contratadas para os serviços de desentupimentos e manutenção das estações de tratamento de esgoto, juntamente com a Seção de Captação e Tratamento de Água.

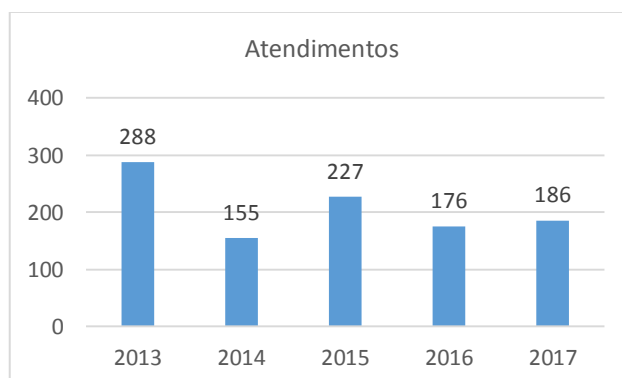

Figura 17 - Atendimentos realizados pela Seção de Hidráulica - linha do tempo

6.1.4. SEÇÃO DE PINTURA – SCPINT

Responsável pela manutenção, recuperação e restauração da pintura em prédios de responsabilidade da PUSP-LQ, incluindo esquadrias metálicas e de madeira, preparo e assentamento de vidros em esquadrias, pintura de solo para sinalização de trânsito horizontal e vertical em vias pavimentadas, arte e confecção de faixas e banners institucionais, apoio ao setor de Engenharia na descrição das tintas a serem aplicadas nas reformas dos prédios, confecção de placas indicativas para eventos, confecção e aplicação de adesivos em veículos oficiais, dentre outros, responsável pela colocação e retirada dos banners no Campus.

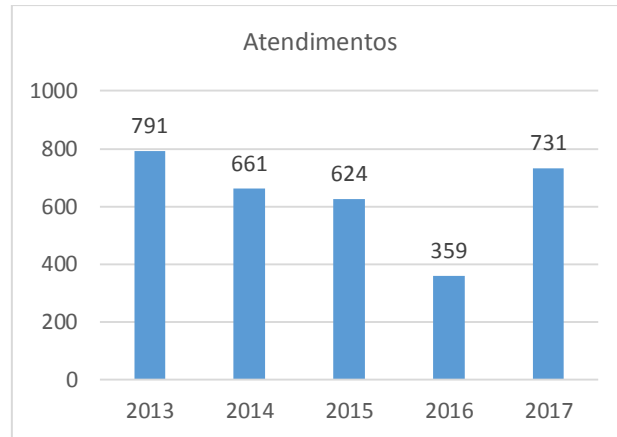

Figura 18- Atendimentos realizados pela Seção de Pintura - linha do tempo

6.1.5. SEÇÃO DE MARCENARIA – SCMARCA

Responsável pela manutenção portas, janelas, batentes, guarnições, quadros de formatura, fechaduras, dentre outros, também executa a restauração de móveis centenários e históricos, assentamento de assoalho, rodapés, esquadrias em madeira e forros, conserto de cadeiras, desdobramento de toras, tablados, rampas, montagem de barracas em apoio aos eventos institucionais, auxilia na limpeza e manutenção de telhados. Esporadicamente confecciona móveis fora do padrão comercial e auxilia no transporte de móveis dentro do Campus. Disponibiliza servidores ao Depto de Ciências Florestais para o apoio em aulas práticas, também apoia o USP Recicla na reciclagem de madeiras no Campus.

Nesse ano, a equipe da Seção de Marcenaria foi reduzida em decorrência da aposentadoria de um servidor.

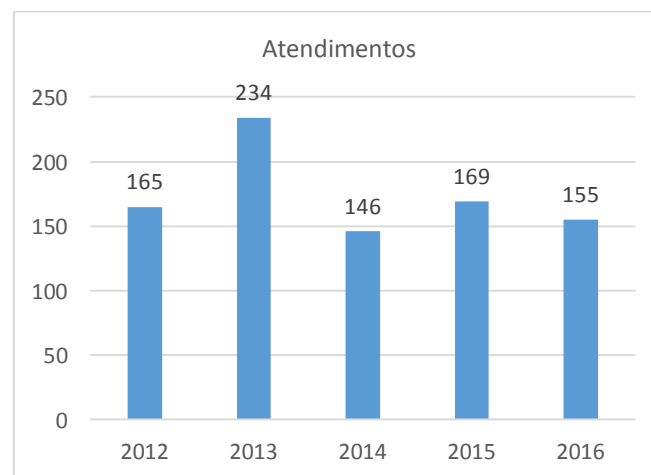

Figura 19 - Atendimentos realizados pela Seção de Marcenaria - linha do tempo

6.1.6. SEÇÃO DE CAPTAÇÃO E TRATAMENTO DE ÁGUA – SCCATRA

Responsável pela captação, tratamento e distribuição de água no Campus, sob a supervisão de um Engenheiro Químico. Nas estações ETA I e ETA II o volume médio tratado foi 1.103.890 litros/dia, média mensal de 33.116.700 litros e anual de 397.400.400 litros. Foram distribuídos aproximadamente 243.662.000 litros/ano de água bruta para irrigação e abastecimento dos lagos. Além disso, a Seção atua também na manutenção preventiva e corretiva das tubulações do setor, bombas, motores, dosadores de cloro e outros equipamentos que compõe o sistema de captação e tratamento de água. Supervisiona a manutenção das ETE's, dos filtros existentes no Campus, realiza leitura dos hidrômetros de captação de água e de distribuição de água no Campus. Executa análises diárias em laboratório próprio, acompanha e recebe as análises mais complexas, realizadas por laboratórios contratados. Essas ações visam atestar a qualidade da água distribuída no Campus, dentro dos parâmetros exigidos pelos órgãos competentes e fiscalizadores, observando-se normas e procedimentos de controle preconizados através da Portaria 2914 e CONAMA.

Consumo de água tratada (em litros) no Campus Luiz de Queiroz

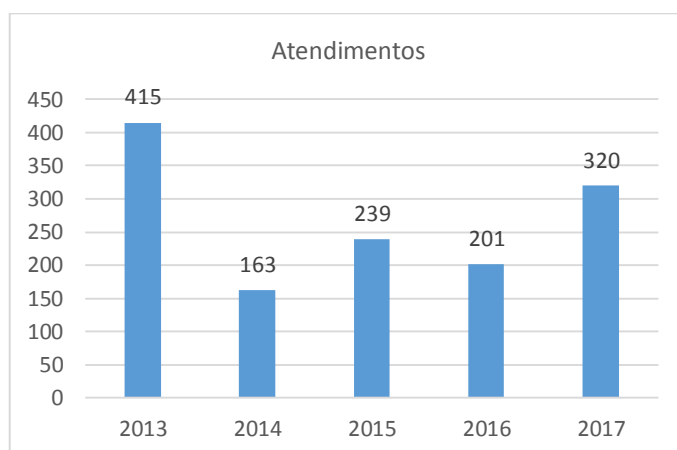
Figura 20 - Consumo de água no Campus "Luiz de Queiroz"

Tabela 21 - Custo captação e tratamento de água no Campus "Luiz de Queiroz"

Captção e Tratamento	R\$
1.Custos básicos da água tratada	498.553,47
2.Custo para aquisição SEMAE	15.379.428,00
ECONOMIA	14.880.874,53

1. Quantidade mensal estimada em 33.116,70 m³ (dados de 2017, não incluso despesas com pessoal)

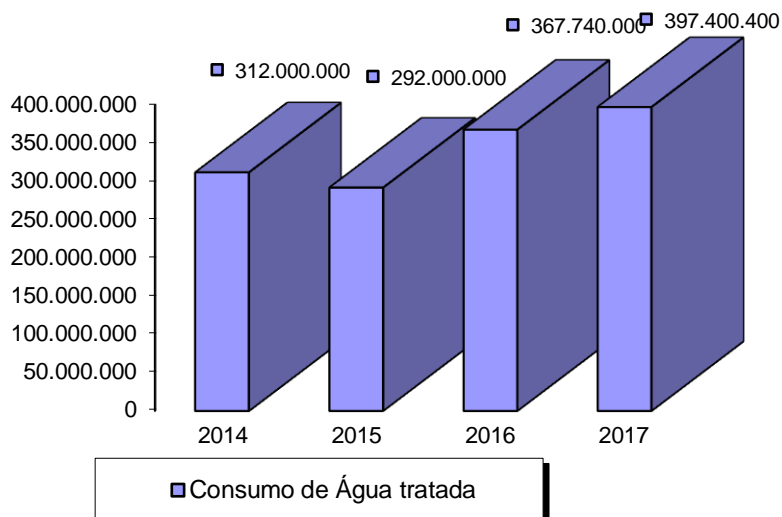
2. Valor aplicado pelo SEMAE em 2017, conforme divulgação de tarifas diário oficial do Município de Piracicaba – Resolução Ares- PCJ nº 175 de 28 de janeiro de 2017, valor referente a tarifa de água e esgoto.

*Informação fornecida pela SCCATRA.

Conforme dados da Tabela 21, observa-se que o Campus deixa de gastar R\$14.880.874,53, anualmente, em função do tratamento de água e coleta de esgoto realizados no Campus.

Tabela 22 - Serviços complementares executados pela Seção de Captação e Tratamento de Água

Tipo de Serviço	Frequência
Tratamento das ETE's (contratada)	Mensal
Leitura hidrômetros de captação	Diário
Leitura hidrômetros de distribuição	Mensal
Análise da qualidade da água	Diário
Filtros de entrada(retrolavagem)	Mensal

Ao longo deste ano, foram investidos recursos financeiros na aquisição de produtos químicos e equipamentos utilizados nas análises da água. Semestralmente, essa Seção recebe a visita dos alunos matriculados na disciplina Microbiologia, do curso de engenharia Agrônômica da ESALQ, para conhecimento das etapas de tratamento de água.

Melhorias para seção

Aquisição de Equipamentos

- Aquisição de bomba de 150 cv para captação
- Aquisição de solução padrão de condutividade
- Aquisição de válvula de latão
- Aquisição de pHmetro
- Aquisição de célula de condutividade (eletrodo)
- Aquisição de registro de esfera
- Aquisição de válvula fundo de poço

Atividades desenvolvidas

- Manutenção de motores, batedor de sulfato, agitador de sulfato, registros e outros
- Memorial e acompanhamento do serviço de manutenção das ETEs
- Memorial para aquisição de produtos químicos para tratamento da água
- Manutenção dos filtros de entrada – Prédios Campus Luiz de Queiroz
- Apoio a disciplina LF 0321 Microbiologia do LFN através de visita ao tratamento de água do Campus

Máquinas e Equipamentos recebidos



Figura 21 - Moto bomba 150 cv (esquerda) e pHmetro (direita)

Fiscalização de Obras/Serviços (fotos)



Figura 22 - Reforma Casa do Estudante 2ª etapa



Figura 23 - Calçada de acesso ao Restaurante dos Docentes



Figura 24 - Calçada Alameda Brejo e guias Jacarandá Mimoso e imediações

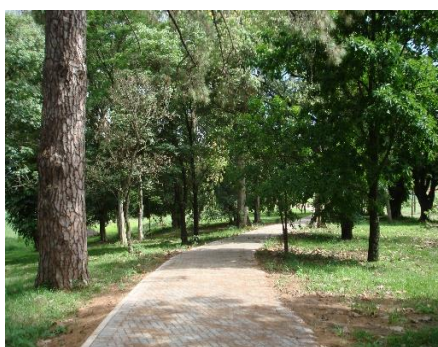

Figura 25 - Estacionamento da DVMANOPER/D.A



Figura 26 - Construção do Sistema de Esgoto Sanitário

6.2. SERVIÇO DE ÁREAS VERDES E MEIO AMBIENTE - SVAVMA

O Serviço de Áreas Verdes e Meio Ambiente (SVAVMA) é responsável por coordenar as ações relacionadas à manutenção e conservação de aproximadamente 50 ha das áreas a céu aberto que compõem o Campus “Luiz de Queiroz”, dos quais, 15 ha formam o Parque Prof. Philipe Westin Cabral de Vasconcelos, tombado pelo CONDEPHAAT - Conselho de Defesa do patrimônio Histórico, Arqueológico, Artístico e Turístico, vinculado ao Governo do Estado de São Paulo.

O Parque é composto por rica variedade vegetal com uma diversidade de mais de 350 espécies nativas e exóticas e o SVAVMA participa ativamente na introdução de novas espécies de interesse didático e científico.

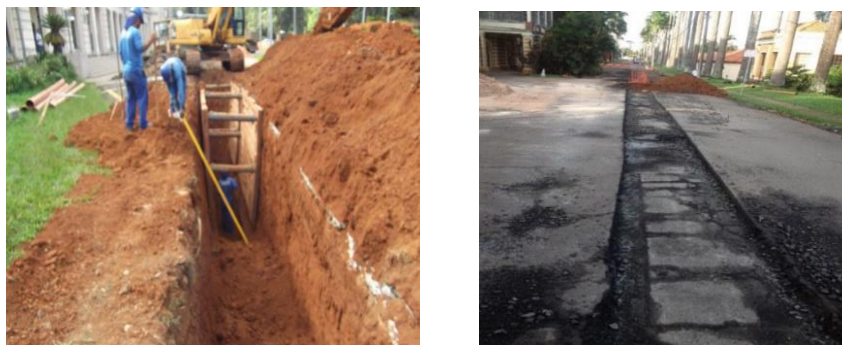
O SVAVMA também colabora com grupos de pesquisa, ensino e extensão como o Grupo de Adequação Ambiental do Campus (GADE), na recuperação das áreas de preservação permanente (APPs), Grupo CEPARA, na produção de compostos orgânicos e Programa USP Recicla. Também participa na elaboração do Programa sócio ambiental do Campus e na construção da Política de Gestão de Resíduos da USP.

Participa do Grupo do Grupo de Áreas Verdes e Patrimônio Histórico colaborando nas mais diversas solicitações ligadas ao Parque e sua área tombada.

O SVAVMA ainda elabora a programação semanal das atividades a serem desenvolvidas pela Seção de Parques e Jardins e fornece suporte técnico para a sua execução. Atua no planejamento e implantação de projetos paisagísticos, na elaboração de Memoriais Descritivos e Laudos técnicos e realiza a fiscalização de obras e serviços relacionados ao Parque. É responsável por requisitar recursos, mão de obra, materiais, equipamentos e máquinas necessárias às atividades diárias.

6.2.1. SEÇÃO DE PARQUES E JARDINS – SCPARJ

A Seção de Parques e Jardins é responsável pelas atividades operacionais de implantação, manutenção e conservação de jardins, gramados e maciços arbóreos. Possui um viveiro de produção de mudas de plantas anuais, bianuais e perenes, tanto de espécies nativas como exóticas, a fim de suprir a demanda mínima de mudas do Parque.

Realiza atividades de plantio, práticas de conservação de solo (adubação, calagem e combate à erosão), tratamento fitossanitário, poda e supressão de árvores (quando devidamente autorizadas pelos órgãos competentes), capinação e roçada de grama.

A SCPARJ também possui máquinas para as mais diversas atividades: terraplenagem, drenagem, pavimentação de vias, escavações, transporte de materiais (areia, terra, pedrisco, esterco), desde que o serviço solicitado antecipadamente para análise sobre a possibilidade de ser atendido.

Possui um caminhão Pipa para as atividades de irrigação do Parque e eventual auxílio aos experimentos de pesquisa em situações emergenciais, além de realizar o serviço de coleta de resíduos orgânicos gerados no Parque os quais são levados para a área de descarte ou encaminhados para atividades de gerenciamento de resíduos orgânicos.



Figura 27 - Atendimentos realizados pela Seção de Parques e Jardins - linha do tempo

6.3. SERVIÇO DE OPERAÇÃO - SVOPER

É responsável por coordenar os serviços das seguintes seções: Transportes, Oficina de Manutenção, Fiscalização e Segurança e Serviços Gerais.

6.3.1. SEÇÃO DE TRANSPORTES - SCTRANS

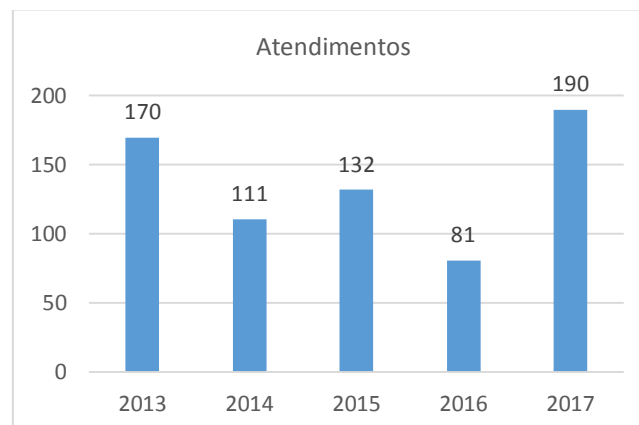
É responsável pelas atividades: transporte de docentes e alunos dos cursos de graduação e de pós-graduação para as atividades didáticas externas; transporte de dirigentes e servidores para atividades internas e externas; transporte de materiais para almoxarifado; transporte de servidores para atividades

administrativas internas e externas; transporte para área de cultura – músicos, feiras, teatros, coral, etc...; transporte de produtos agropecuários e de matérias diversos.

Tabela 23 – veículos utilizados em número de viagens realizadas no período de 2013 a 2017

Viagens	2013	2014	2015	2016	2017
Ônibus/vans	674	322	381	578	312
Carros	708	285	402	426	215
Caminhões	224	91	87	105	57

Tabela 24 – Demonstrativo de viagens atendidas

Requisitante	Nº. de atendimentos
Centro de Energia Nuclear na Agricultura (CENA)	12
Centro de Tecnologia da Informação “Luiz de Queiroz” (CeTI-LQ)	02
Escola Superior de Agricultura “Luiz de Queiroz”	322
Polo de jau	07
Viagens Administrativas	189 (*)
Total	532

(*) não estão contabilizados os atendimentos realizados com veículo (motorista) escalado “LOCAL”.

Outros serviços

- Cadastramento, encerramento de aproximadamente 7564 controles de tráfegos, incluindo os realizados pela SCVIGIL/SCOPESEG
- Escanear e anexar ao Sistema todos os controles de tráfego gerados
- Atualização da Certidão Negativa do DETRAN no Sistema Frota dos motoristas/autorizados/agentes de vigilância a cada três meses

Melhorias de gestão

A partir de 1º de Junho de 2017 houve a unificação da Gestão de Transportes a partir de 2 passos:

- 1º Unificação dos agendamentos de transportes através da agenda compartilhada, com acesso a todas as unidades do Campus Piracicaba (PUSP-LQ/ESALQ/CENA/CeTI-LQ)
- 2º Gestão integrada dos transportes, todos os motoristas passaram a ser designados pela chefia do transporte da PUSP-LQ (Escala Única), a qual foi assumida pelo servidor Paulo Paes de Menezes Junior

Transporte de alunos da ESALQ para a Vila Estudantil

Foi disponibilizado um veículo, que faz o trajeto Campus-Vila Estudantil, em dias letivos, no período de horário das 17h40 às 22h30, com o objetivo de proporcionar maior segurança aos alunos matriculados nos

curso noturno, residentes na Vila Estudantil, a qual está localizada a 3km de distância do Campus. Há também uma saída da Vila Estudantil ao Campus, às 18h.

Tabela 25 – Número de passageiros que utilizaram o transporte para a Vila Estudantil

Mês	Passageiros
Março	471
Abril	315
Maio	413
Junho	147
Julho	76
Agosto	467
Setembro	328
Outubro	278
Novembro	145
Dezembro	137
Total	2777

6.3.2. SEÇÃO DE OFICINA DE MANUTENÇÃO - SCOFMAN

É responsável pelas manutenções preventiva e corretiva dos veículos leves e pesados da frota da Prefeitura do Campus USP "Luiz de Queiroz", que, no momento, possui 30 veículos, distribuídos em leves, utilitários, caminhões, ônibus e motocicletas, bem como executa ainda a manutenção de tratores, máquinas e implementos agrícolas, como, por exemplo: retroescavadeira, pá carregadeira, trator de esteira, empilhadeira, dentre outros.

É responsável também pelo funcionamento do posto de combustível que, além do abastecimento dos veículos e máquinas agrícolas, gerencia o contrato de licitação de combustível anual, gerencia os Sistemas Frota/Ecofrota de todas as Unidades do Campus "Luiz de Queiroz". Foram realizadas aproximadamente 498 viagens administrada pelo Sistema Pool de veículos gerenciados pela SCOFMAN e 442 manutenções entre veículos leves e pesados.

Tabela 26 - Ordens de Serviços elaborados no Sistema Frota

Manutenção	2015	2016	2017
Benfeitoria	1	2	0
Corretiva	70	40	40
Corretiva de acidente	0	0	03
Garantia de fábrica	0	0	1
Garantia de oficina	0	0	0
Periódica	300	350	879

Preventiva	63	50	100
------------	----	----	-----

Total	434	442	1.023
--------------	------------	------------	--------------

Tabela 27 - Consumo de combustível da frota

2015	Combustível	PUSP-LQ	ESALQ	CIAGRI	CENA	UNID. EXT.	TOTAL
	Gasolina	26.071,210	9.304,990	1.093,220	1.783,000	2.720,140	40.972,560
Álcool	5383,510	8.908,290	2.461,400	37,730	3.031,815	19.822,745	
Biodiesel	57.128,195	1.679,730	811,355	2.353,220	148,610	62.121,110	

2016	Combustível	PUSP-LQ	ESALQ	DTI-IQ	CENA	UNID. EXT.	TOTAL
	Gasolina	10.165,740	7.126,385	449,480	0,000	0,000	17.741,605
Álcool	61,915	0,000	0,000	0,000	212,270	274,185	
Biodiesel	42.385,000	64.793,260	681,040	990,690	30,390	108.880,3	

2017	Combustível	PUSP-LQ	ESALQ	DTI-IQ	CENA	UNID. EXT.	TOTAL
	Gasolina	6.027,489	3.032,268	0,000	26,736	0,000	9.086,493
Álcool	22.502,357	2.574,223	56,006	53,750	90,974	25.277,310	
Diesel	15.193,299	86.544,269	522,651	1.162,689	0,000	103.422,908	
Total/Litros	43.723,145	92.150,760	578,657	1.243,175	90,974	137.786,711	

Tabela 28 – Demonstrativo de despesas por tipo de combustível: abastecimento interno e externo ao Campus

Consumo	Interno	Externo	Total/Litros
Com/Unid	PUSP-LQ	PUSP-LQ	Interno/Externo
Gasolina	6.027,489	786,860	6.814,349
Álcool	22.502,357	28.471,61	50.973,967
Diesel	15.193,299	17.879,02	33.072,319
Total/Combustível	43.723,145	47.137,490	90.860,635

Tabela 29 - Comparativo – Consumo de Combustível

Comb/Uni	2015	2016	2017
Gasolina	8.451,44	10.719,52	9.086,493
Álcool	76.642,07	63.563,40	25.277,310
Diesel	139.638,90	105.009,81	137.422,908



Figura 28 - Comparativo do consumo de combustível

6.3.3. SEÇÃO DE SERVIÇOS GERAIS - SCSEGE

É responsável pela fiscalização do contrato terceirizado da empresa de limpeza, através do controle diário, visando sua execução nos aspectos quantitativos (medição de serviços) e qualitativos; cronograma de serviços; controle e fiscalização de materiais; registros de ocorrências, as quais são encaminhadas à gestão do contrato, para possíveis providências pelo não cumprimento às cláusulas contratuais.

6.3.4. SEÇÃO DE FISCALIZAÇÃO E SEGURANÇA - SCFISEG

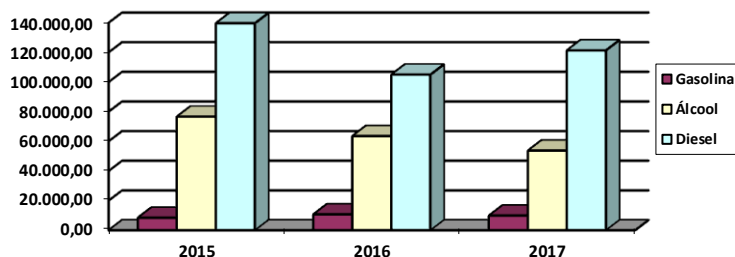
É responsável pela segurança das pessoas e do patrimônio do Campus USP "Luiz de Queiroz", cujo quadro funcional é constituído por agentes de vigilância e vigias, dividido em três turnos, em escala de revezamento de 40 horas semanais. O organograma da área de segurança foi alterado pela Superintendência de Prevenção e Proteção Universitária. foram unidas na Seção de Fiscalização e Segurança, divididas em seis setores.

Tabela 30 – Principais ocorrências elaboradas no período de janeiro a dezembro

Ocorrências	Jan	Fev	Mar	Abr	Mai	Jun	Jul	Ago	Set	Out	Nov	Dez	Total
Ac. de trânsito c/ vitima	0	0	0	0	0	0	1	0	0	0	0	0	1
Ac. de trânsito s/ vitima	1	0	1	1	1	1	1	1	1	1	1	0	14
Infração de Trânsito	0	0	4	21	5	11	4	12	5	7	0	0	69
Auxílio ao público	0	0	2	1	0	1	0	0	3	1	0	0	8
Averiguação de atitude suspeita	1	0	0	0	2	0	0	0	0	0	0	0	3
Furto simples	2	0	2	1	1	2	5	0	2	3	0	3	21
Furto qualificado	0	0	0	2	1	1	1	0	2	4	0	2	13
Furto de veículo	0	0	2	1	0	0	0	0	1	1	2	0	7
Perturbação do sossego	0	0	1	0	0	0	0	0	2	0	1	1	5
Dano/ Depredação	3	2	5	7	5	2	3	6	4	4	5	5	51
Roubo	0	0	0	0	0	0	0	0	0	0	0	0	0
Total													175

7. DIVISÃO DO ESPAÇO FÍSICO - DVEF

A Divisão do Espaço Físico – DVEF, foi criada em janeiro de 2017, em substituição ao Escritório Regional da Superintendência do Espaço Físico – SEF da Universidade de São Paulo, com o objetivo de descentralizar as atividades da SEF. A DVEF é responsável pela manutenção do Cadastro Físico e Geográfico das áreas do Campus, pelas contratações e aprovações pertinentes para reformas, adequações, ampliações de edifícios e, também, para os casos que tratem da Construção de Novos Edifícios, gerenciando assim todos os projetos e obras que se enquadrem nas Categorias A, B, C ou D, conforme Portaria GR 3925/2008.

Desenvolve as seguintes atividades:

- Colabora com o desenvolvimento de Memoriais, Planilhas Orçamentárias, Cronogramas Físico Financeiros de Obras
- acompanhamento de total obras até o seu recebimento definitivo
- responsável pela celebração de Termos de Compromisso para Realização Conjunta de Empreendimentos com as Unidades e demais órgãos da USP (conforme disposto pela Portaria GR 3925/2008, detalhada pelo Ofício GR/CIRC/102/2008)
- executa fiscalização e Auditoria de Obras ou serviços de engenharia objetos de Termos de Compromisso, assim como pela exigência de as builts de todas as intervenções físicas realizadas no campus
- colabora na obtenção de licenças ambientais
- participa ativamente de comissões internas

Também é responsável pela execução ou contratação de projetos para realização de sistemas de infraestruturas, tais como: viários (vias, calçadas, parques e praças); redes de água potável; redes de esgotos; drenagem de águas pluviais; redes elétricas e cabines de força; intervenções externas para garantia de acessibilidade universal, como também, por verificar a conformidade das solicitações e dos projetos encaminhados pelas Unidades para os planos físicos do campus.

Assim, assegurando o atendimento às unidades dentro das diretrizes de sua criação a DVEF participou em 2017 nos seguintes serviços:

Tabela 31 - Fiscalização de Obras/Serviços realizados

Nº	Obra	Fiscal	Valor (R\$)
01	Laboratório de Pastagens e Forragens	Eng. Tadeu	605.077,86
02	Pav. de Economia e Sociologia ETAPA 2	Eng. Tadeu	349.362,10
03	Pav. Nicolau Athanassof	Eng. Tadeu	63.301,82

04	Centro de Dif. Para Sustentabilidade Agrícola	Eng. Tadeu	68.942,20
05	Vestiários da Área de Pastagens	Eng. Tadeu	104.116,91
06	Pav. de Mecânica e Máquinas Agrícolas	Eng. Tadeu/Valter	940.980,35
07	Pav. de Química – Lab. De Controle Hormonal	Eng. Tadeu	48.686,31
08	CAD – Centro de Aperfeiçoamento Didático da ESALQ	Eng. Tadeu	46.647,94
09	Fechamento em vidros da Circulação da Central de Aulas	Eng. Tadeu/Valter	43.252,54
10	Reforma do Salão de Eventos (Jumbão)/ Anfiteatro - LAN 2	Eng. Valter	198.000,00
11	Substituição de Calhas do Lab. de Sementes	Eng. Valter	25.362,22
12	Construção de escadas Pav. de Economia e Sociologia	Eng. Valter	20.000,00
13	Rede de TI para o Lab. de Pastagens	Eng. Tadeu	32.390,86
14	Construção de Casa de Caldeira para o LAN 1	Eng. Tadeu	82.884,37
15	Substituição de redes de água tratada área Central ETAPA 1	Eng. Tadeu	495.396,12

Tabela 32 - Elaboração ou Contratação e Fiscalização Projetos/Serviços

Nº	Obra	Fiscal	Valor (R\$)
01	Pav. de Mecânica e Máquinas Agrícolas ETAPA 2	Eng. Valter	44.800,00
02	Pav. de Economia e Sociologia ETAPA 2	Eng. Valter	8.000,00
03	Setores 06, 07 e 08 do Plano de Prot. Contra Incêndios	Eng. Valter	14.900,00
04	Setores 10, 11, 12 e 20 do Plano de Prot. Contra Incêndios	Eng. Valter	14.800,00
05	Substituição de Calhas do Pav. de Bromatologia	Eng. Valter	-
06	Cobertura Lateral do Free Stall	Eng. Valter	5.500,00
07	Desassoreamento da Captação do LGN	Eng. Valter	-
08	Reforma da Sede da Equoterapia	Eng. Valter	-
09	Impermeabilização de Lajes da Antiga Garagem	Eng. Tadeu	-
10	Reforma do Salão de Eventos (Jumbão)/ Anfiteatro - LAN 2	Eng. Valter	27.000,00
11	Contenção e aterro lateral para o Lago da Piscicultura	Eng. Valter	-
12	Licenciamento da recuperação da Lagoa de Captação	Eng. Valter/José C.	14.900,00
13	Acessibilidade Interna para o Pav. de Ciências Humanas	Eng. Tadeu	-
14	Acessibilidade externa do entorno da Engenharia	Eng. Tadeu	-
15	Reformas e Adequações para o Lab. de Mineralogia	Eng. Valter/Flávio	-
16	CAD – Centro de Aperfeiçoamento Didático da ESALQ	Eng. Valter/Keila	-
17	Fechamento em vidros da Circulação da Central de Aulas	Eng. Tadeu/Valter	-
18	Recuperação do reservatório da Destilaria do LAN	Eng. Valter/Tadeu	-
19	Substituição da Cobertura da Destilaria do LAN	Eng. Valter/Tadeu	-
20	Substituição de forros Salas H1/H2/H3 do Pav. de Hidráulica	Eng. Tadeu	-
21	Pavimento para o Pátio do Almoxarifado da ESALQ	Eng. Valter/Flávio	-
22	Constr. de Depósito externo para o Almoxarifado da ESALQ	Eng. Valter/Flávio	-
23	Ref. da Sala de Defensivos do campo Experimental do LFN	Eng. Tadeu	-
24	Projeto de Acessibilidade Externa do Campus	Eng. Valter/Tadeu	-
25	Adaptação da Biblioteca do LGN	Eng. Valter/Keila	-
26	Ref. Das Residências 7/8 e 9/10 da Col. do Sertãozinho	Eng. Valter/Estagio	-
27	Recuperação externa do Prédio da Leiteria	Eng. Valter/Estagio	-
28	Pav. de Economia e Sociologia ETAPA 3	Eng. Valter/Tadeu	-
29	Reforma do Anexo do Lab. de Solos	Eng. Valter/Flávio	-
30	Alambrado para o entorno da Central de Aulas	Eng. Tadeu	-
31	Substituição de Calhas do Lab. de Sementes	Eng. Valter	-
32	Construção de escadas Pav. de Economia e Sociologia	Eng. Valter	-
33	Novo Pav. de Pesquisas do CENA	Eng. Valter	135.900,00
34	Reforma das Salas 315 e 323 do Pav. de Engenharia	Eng. Valter/Estagio	-
35	Rede de TI para o Lab. de Pastagens	Eng. Tadeu	-
36	Reforma da Sala de Aula do Galpão do CT da Engenharia	Eng. Valter/Estagio	-
37	Conclusão do Lab. de Dendrocronologia	Eng. Tadeu	-
38	Conclusão do Lab. de Química, Celulose e Energia	Eng. Tadeu	-

39	Estudo das Bacias Hidrográficas vizinhas da ESALQ	Eng. Valter	14.900,00
40	Adequação das instalações elétricas do MUSEU - LQ	Eng. Luiz	-
41	Atualização do cadastro Técnico da Estações Experimentais	Eng. Valter	-
42	Construção de Casa de Caldeira para o LAN 1	Eng. Valter	14.900,00
43	Área de vivência externa da Central de Aulas do CENA	Eng. Valter/Keila	-
44	Implantação do Museu da Logística da ESALQ	Eng. Valter/Estagio	-
45	Substituição de redes de água tratada área Central ETAPA 1	Eng. Valter	14.900,00

Além dos serviços relacionados nas tabelas anteriores, a DVEF atendeu em 2017 a mais 136 processos e protocolados, todos relacionados à obras, projetos, avaliações, análises, estudos e laudos diversos, sendo que os serviços relacionados nas tabelas anteriores estão inclusos neste número.

Todos os serviços realizados envolveram o desenvolvimento de levantamentos, estudos, projetos e elaboração de documentação técnica, onde sua grande maioria irá se constituir por documentação preliminar, as quais deverão embasar a contratação ou desenvolvimento interno de projetos e obras.

Como medida de melhor controle para autorização de obras, instituiu-se junto à ESALQ que os pedidos para compra de materiais para construção, a partir de 2017 fossem enviados para análise da DVEF a fim de se impedir qualquer tipo de obra clandestina ou fora de conformidades, gerando muitas solicitações por e-mail a fim de se agilizar os processos, sendo que as mais volumosas são enviadas via protocolados para uma análise mais criteriosa.

A DVEF dentro de suas premissas de atendimento e suporte às unidades do Campus também recebe via e-mail solicitações para impressões diversas o que em 2017 ultrapassou a quantia de 350 impressões em formatos acima de A3 (297 x 420 mm).

Também dentro de suas prioridades foram realizados levantamentos em mais de 100 edificações para atualização do Cadastro Técnico das áreas construídas e seus usos para o envio à SEF, o que ocorre anualmente em agosto, a fim de se promover a atualização dos dados que embasam o repasse de recursos para manutenção predial disponibilizados para as unidades no ano seguinte.

Além dos serviços rotineiros que fazem parte do escopo de atendimento da DVEF, a Divisão ainda dá suporte técnico à DVMANOPER para as obras licitadas e para as mais diversas ocorrências diárias atendidas pelas suas seções referentes às manutenções prediais, de redes de infraestruturas e naturezas diversas relacionadas à construções e instalações.

8. SEÇÃO TÉCNICA DE INFORMÁTICA - SCINFOR

A Seção Técnica de Informática tem como missão atender e prestar suporte aos usuários de informática, desenvolver sistemas de informação, realizar a manutenção e zelar pela conservação e bom funcionamento dos microcomputadores e periféricos da Prefeitura do Campus USP "Luiz de Queiroz". Seu quadro funcional conta com 01 Analista de Sistemas, 02 Técnicos de Informática e 01 Técnico de Manutenção de Redes.

Atividades desenvolvidas durante o ano:

- Instalação de câmeras Posto de combustíveis
- Instalação de câmeras estacionamento prédio central
- Instalação de câmeras Guarda Universitária
- Instalação de servidor de câmeras de segurança
- Instalação de internet sem fio Eduroam Engenharia e Restaurante
- Troca de rede USPNet por Eduroam na Casa do Estudante Universitário
- Troca de pontos de acesso à internet sem fio por novos dispositivos adquiridos pela STI
- Instalação do monitoramento remoto de câmeras centralizado na guarda universitária
- Instalação e suporte para o funcionamento do ponto eletrônico nas estações experimentais da ESALQ localizadas em Itatinga e Anhembi
- Compra e instalação de fechaduras biométricas para o prédio da Divisão administrativa e Divisão de manutenção e operação
- Compras de micros para engenharia
- Separação das redes de computadores acadêmica e administrativa
- Instalação de 02 servidores para distribuição para rede de computadores
- migração do servidor de dados do sistema órbita
- Vídeo institucional de final de ano
- Suporte para migrar contas @usp.br serão para o sistema USP-G
- Instalação do sistema de monitoramento Airwave Eduroam
- Preparação da rede e condução dos serviços para instalação do relógio ponto.
- Registrado 544 atendimentos aos usuários, destes, 328 solicitações de serviços, 01 incidentes e 215 problemas
- Atendimento aos usuários (help desk)
- Manutenção da página PUSP-LQ e atualização de formulários
- Manutenção de microcomputadores, impressoras e no-breaks da Prefeitura
- Acionamento de garantia
- Instalação e manutenção de impressoras
- Conserto de monitores

9.PROJETOS E/OU PROGRAMAS INOVADORES – FOCADOS NA MELHORIA DE GESTÃO

9.1. PROGRAMA USP RECICLA

O USP Recicla é um programa permanente da USP para educação ambiental e gestão compartilhada de resíduos, está vinculado as Prefeituras dos campi e atua com diretrizes da Superintendência de Gestão Ambiental da USP.

No campus de Piracicaba a implementação de suas atividades ocorre por meio de uma equipe técnica de 3 servidores da PUSP-LQ (educadora, técnica administrativa e básico), 3 comissões nomeadas pela Portaria (GR. 5438/2011) das Unidades do campus, a saber: CENA, PUSP-LQ e ESALQ (cerca de 40 membros) e 20 estudantes bolsistas dos cursos de graduação da ESALQ.

O Programa atua no desenvolvimento de atividades de gestão e gerenciamento de resíduos, apoio as ações socioambientais do campus, organização de eventos, implementação de projetos por meio do Programa Unificado de Bolsas da Graduação, palestras educativas para as disciplinas de introdução dos cursos de graduação, disciplinas de seminários para estudantes de pós-graduação, palestras para servidores do campus nos Deptos. e para equipes de limpeza de serviços terceirizados.

O Programa atende anualmente cerca de mil membros da comunidade de Piracicaba e região e envolve direta e indiretamente toda a comunidade interna, além de apoiar outros programas e projetos desenvolvidos pela Prefeitura Municipal de Piracicaba e pelo Ministério Público Estadual/GAEMA e outras instituições.

- **Gerenciamento de resíduos sólidos do Campus "Luiz de Queiroz"**

Foram entrevistados 110 pessoas, vinculadas aos departamentos e setores administrativos da ESALQ. Constatou-se que 100% dos entrevistados utilizam caixas coletoras de papel, 90% das pessoas não utilização copos descartáveis e cerca de 60% utiliza impressão em frente e verso.

Com base nos diagnósticos de resíduos realizados em 2017, por meio do Projeto USP Recicla, são encaminhadas à comunidade do campus, importantes informações e algumas recomendações para a melhoria do gerenciamento de resíduos no campus "Luiz de Queiroz".



Figura 29 - Média de rejeito presente nos materiais recicláveis ao ano (em porcentagem)



Figura 30 - Média de recicláveis presentes no lixo comum ao ano (em porcentagem)

Verifica-se que em 2017 ainda foram encontrados cerca de 9% recicláveis (entorno de 10 toneladas de materiais) que poderiam ser encaminhados a cooperativa de reciclagem ainda são misturados e enviados para o lixo comum e, conseqüentemente, para aterro.

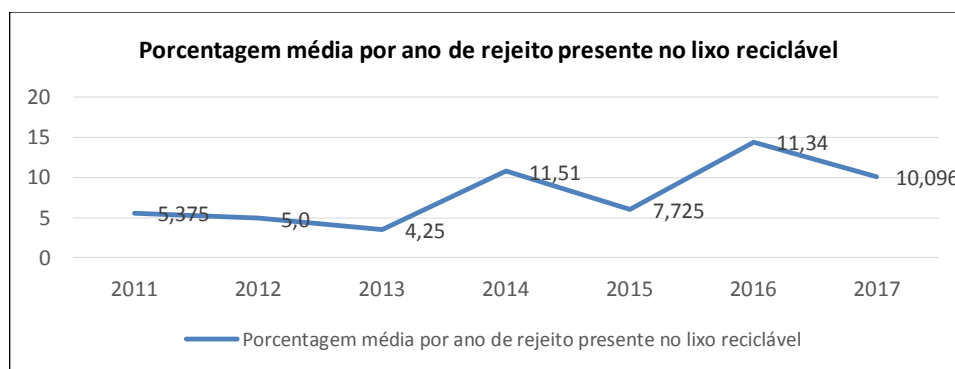
Tabela 33 - Demais resíduos gerenciados pelo Programa USP Recicla

Tipo de Material/resíduo	Quantidade	Procedimentos
Domiciliar (reciclável e lixo comum)	70 toneladas por ano reciclável 92 de lixo comum	Retirado pelo PUSP-LQ das lixeiras de alvenaria, armazenado no galpão USP Recicla, retirado pela Prefeitura Municipal e encaminhado para Cooperativa.
Lâmpadas fluorescentes	3000 unidade	Armazenadas no galpão do USP Recicla e encaminhadas para descontaminação.
Pilhas e Baterias	200 kg por ano (com comunidade externa)	Retirados de 7 pontos do campus, armazenados no galpão do USP Recicla e levado semestralmente ao Centro de Resíduos do município e retirado pela ABINEE.
Eletroeletrônicos	6 toneladas por ano	A coleta é organizada pela PUSP-LQ/USP Recicla trimestralmente. A coleta é feita diretamente nos almoxarifados, após a baixa patrimonial e encaminhado para o CEDIR do campus da capital.
Resíduos de madeira e construção civil	3 caminhões de madeira	Madeira retirada conforme necessidade e encaminhada para Ecoverde Ambiental; entulho de serviço terceirizado, contrato de caçamba e envio para empresas para tratamento; entulho gerado no campus: acumulado para distribuições em estradas.
Orgânicos (folhas, podas, restos de alimentos, esterco)	~5.000 toneladas por ano	Esterco – parcialmente espalhado em pastagens Folhas e podas - somente acumuladas em área do campus;

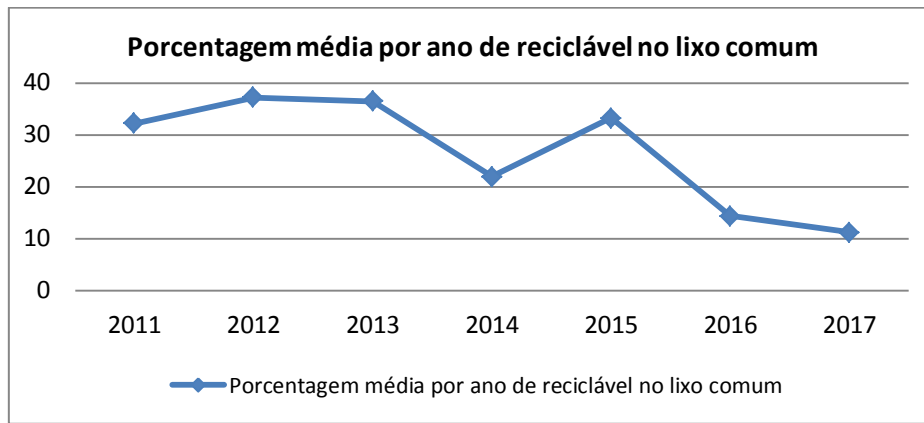
Coleta de resíduos especiais (esponjas, tubos de creme dental, material escolar etc)

Restos de alimentos: Copas e rest. docente - lixo comum e aterro;
Rucas – encaminhado para alimentação de porcos (licenciado).
Creche – 45 quilos por semana compostagem.

Cerca de 50 kg

- **Projeto de Minimização de Resíduos no Restaurante Universitário do Campus “Luiz de Queiroz”**

Este projeto, iniciado em 2001 numa ação conjunta com a administração do Restaurante Universitário do Campus “Luiz de Queiroz”, Prefeitura do Campus e Programa USP Recicla visa a implementação do Programa de Minimização de Resíduos do Restaurante. As ações desenvolvidas são: elaboração de material informativo sobre consumo sustentável; atividades de estímulo ao uso de canecas duráveis a comunidade universitária; pesagens de restos de alimentos tanto para tabulação de dados (pesagem interna), como para uma ação informativa e educativa com usuários do restaurante universitário (pesagem externa).



Figura 31- - Desperdícios de alimentos no R.U

Verifica-se que os picos de desperdício ocorrem nos meses de março e agosto época de ingresso de novos membros. Durante os meses seguintes, houve uma pequena redução, porém, a quantidade de desperdício ainda é muito expressiva, como pode ser observado na figura 31.

- **Projeto Moradias Sustentáveis do Campus “Luiz de Queiroz”**

O projeto está atuando em parceria com o grupo de extensão PANGeA na elaboração de uma cartilha e implementação de práticas educativas nas moradias da comunidade esalqueana. Foram realizadas,

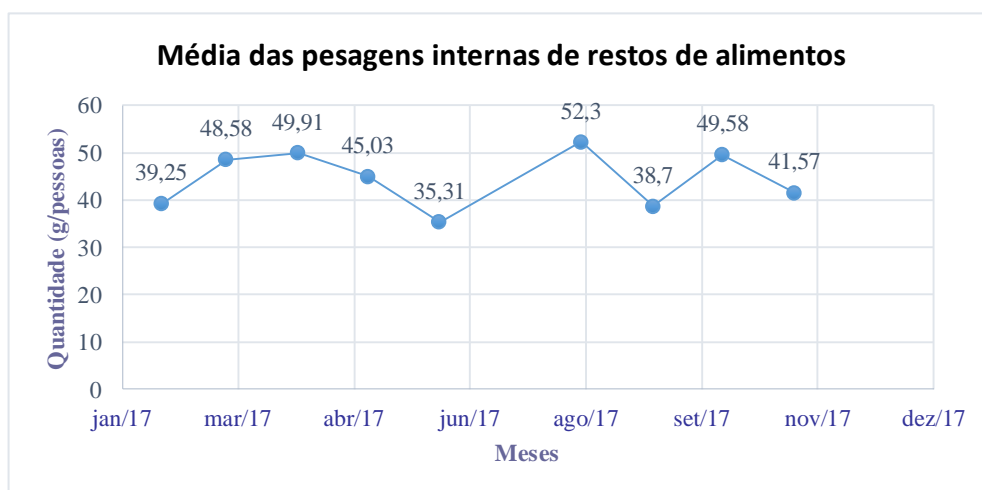
reuniões com os representantes das moradias da Universidade, assim como elaboração e aplicação de um questionário para realizar o levantamento do interesse na participação e na adoção das diretrizes propostas pelo Projeto, os quais obtiveram grande adesão dos alunos.

- **Formação Continuada de Agentes Locais de Sustentabilidade Socioambiental para o campus "Luiz de Queiroz"**

Em 2017 foram realizados encontros mensais para as comissões do USP Recicla, abordando os seguintes temas:

- a) Exibição de um documentário "Trashed: para onde vai nosso lixo?" que retrata um panorama dos maiores lixões do mundo, apresentando dados sobre a situação desses países, os problemas resultantes da incineração do lixo.
- b) Oficina de compostagem e minhocário buscando dar um destino digno e correto aos resíduos orgânicos produzidos.
- c) Apresentação e discussão sobre Agricultura familiar e comercialização justa, como forma mostrar e dar mais valorização ao trabalho dos pequenos produtores trazendo uma discussão em relação a discrepância nos preços encontrados nos produtos que são comercializados.
- d) Desenvolvimento do projeto oficina de spots que teve início em setembro de 2016 como iniciativa da Prof^a Laura Martirani. Contamos com a participação de uma publicitária que apresentou pontos importantes a serem levados em consideração no momento da escolha do tema e da linguagem para que o recebimento da mensagem a ser passada seja efetivo para o público que pretendemos atingir.
- e) Encontro sobre água e esgoto - a partir de demanda dos próprios funcionários para entender melhor o processo. A palestra foi ministrada por funcionária da empresa Águas do Mirante, prestadora de serviços ao SEMAE.
- f) Apresentação e discussão sobre o filme Lei da Água. A palestra foi ministrada pelo Prof. Ricardo Ribeiro Rodrigues.
- g) Visita técnica a Central de Tratamento de Resíduos de Piracicaba: aterro e a central de triagem de resíduos.

- **Vivências em Educação Ambiental e Resíduos Sólidos**

O Projeto integra o Programa USP Recicla do campus "Luiz de Queiroz", com apoio da Pró-Reitoria de Cultura e Extensão da USP, e tem por objetivo o desenvolvimento de ações socioambientais em parceria com instituições públicas e particulares de Piracicaba e região e com o público interno do campus Luiz de Queiroz, de maneira a abordar temas relacionados ao meio ambiente, para a formação de cidadãos mais

conscientes, críticos e participativos. No primeiro semestre de 2017 foram atendidos 22 estudantes e no segundo participaram 150 pessoas. As atividades foram predominantemente realizadas em instituições públicas (estaduais e municipais) de Piracicaba e região e também em instituições particulares do município.

- **Compostando na creche: uma experiência para toda a família**

A atividade de compostagem e minhocário são desenvolvidas no CCIn - Centro de Convivência Infantil "Ermelinda Ottoni de Souza Queiroz"/ Prefeitura do Campus "Luiz de Queiroz"/USP, com as crianças, funcionários e familiares, que tem por objetivo o aproveitamento de resíduos orgânicos, demonstrando às crianças de forma clara e objetiva os benefícios dessa prática para o meio ambiente e a importância da ciclagem de nutrientes.



Figura 32- Ações de compostagem e horta desenvolvidas no Centro de Convivência Infantil

- **Apoio ao CEPARA - Centro de Estudos para o Aproveitamento de Resíduos Agroindustriais**

O Programa USP Recicla auxilia em questões administrativas e de articulação do grupo, além de auxiliar na implementação de projetos como: estudo sobre os impactos do ensacamento de folhas da varrição; compostagem de resíduos orgânicos alimentares do campus; organização de oficinas de compostagem para a comunidade (do campus e do entorno).

- **Apoio as atividades do Plano Diretor Socioambiental Participativo do Campus**

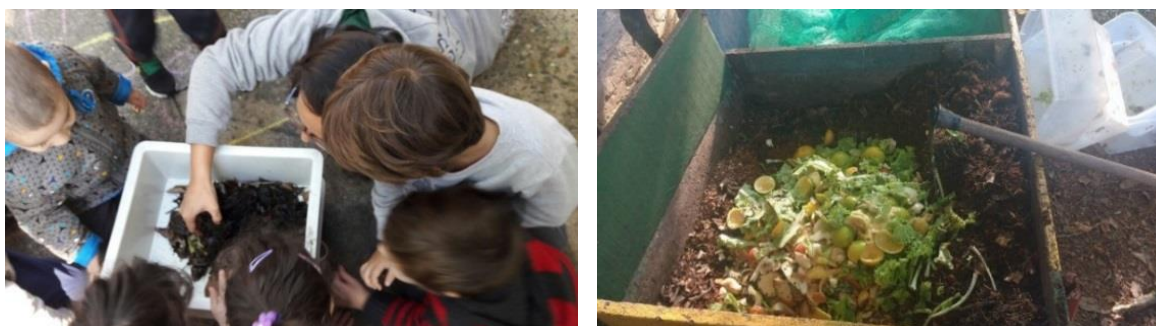
O Programa USP Recicla apoia o Plano Diretor Socioambiental Participativo do Campus "Luiz de Queiroz" (PDS) com relação a supervisão de estagiários, rotinas de atividades, elaboração de relatórios e de capítulos temáticos do documento do Plano Diretor.

- **Apoio a Comissão de Mobilidade Sustentável do Campus**

Na realização de atividades educativas, semana de mobilidade sustentável, apoio a elaboração de documentos da Comissão e demais ações de sensibilização e mobilização sobre o tema da mobilidade.

- **Apoio no desenvolvimento das atividades da Semana de Recepção dos Ingressantes de 2017**

Foram realizadas vivências socioambientais com ingressantes de todos os cursos de graduação da ESALQ. O programa USP Recicla auxilia na organização de atividades de acolhimento durante das matrículas do SISU e Fuvest e na organização de atividades socioambientais na semana de recepção dos 430 ingressantes da graduação.

- **Apoio à Prefeitura Municipal de Piracicaba**

O Programa USP Recicla participou em 2017, de 17 reuniões de trabalho com Comissão de Acompanhamento do Plano Municipal de Gestão Integrada de Resíduos do município de Piracicaba, instituída por meio do Decreto Municipal No. 16.124 de 24 de abril de 2015 que tem como objetivo realizar o monitoramento e a avaliação permanente da execução do PMGIRS pelos gestores, técnicos e sociedade civil e a adequação do mesmo às mudanças de cenários.

O Programa USP Recicla participa ainda de reuniões mensais junto ao GT Projetos do Grupo Multidisciplinar de Educação Ambiental do município de Piracicaba, de definição de diretrizes e metas sobre educação ambiental no município de Piracicaba e com definições de termos de referência para uso de recursos da parceria público privada de resíduos a serem destinados à Educação Ambiental.

Em 2017 o USP Recicla participou também de ações educativas junto ao SEDEMA como o arrastão ecológico de limpeza do Rio Piracicaba e Arrastão no Córrego Tatuapé.

9.2. GRUPO DE CONTROLE DE ANIMAIS DOMÉSTICOS ABANDONADOS NO CAMPUS - GCAA

O Grupo de Controle de Animais Abandonados no Campus (GCAA) foi criado no intuito de minimizar o problema do abandono de cães e gatos domésticos, criando ações que possibilitem a adoção dos cães e gatos abandonados no Campus.

O GCAA visa promover melhorias nas condições de vida dos animais abandonados no Campus através de atendimentos veterinários, manejo e doação dos mesmos para pessoas que se apresentem como interessados e responsáveis por oferecer um lar a esses animais, bem como elabora campanhas de conscientização através de informativos veiculados pela internet, quanto a problemática que envolve o abandono de animais.

9.3. ATIVIDADES DE MONITORAMENTO E CONTROLE DE CARRAPATOS-ESTRELA

Diversos animais silvestres presentes no Campus “Luiz de Queiroz”, como a capivara, são hospedeiros do carrapato-estrela, vetor da febre maculosa no Brasil. De acordo com a Sucen, este campus é considerado área de transmissão dessa doença, pelo que usuários e pesquisadores que desenvolvem pesquisas de campo permanentemente correm o risco de serem picados por carrapatos e adquirirem a enfermidade.

Além dos hospedeiros silvestres do carrapato no Campus, animais domesticados também podem ser parasitados. Diversas pesquisas são realizadas com animais ligados ao agronegócio, área em que a ESALQ ocupa lugar de destaque no desenvolvimento de pesquisa em nível nacional. O parasitismo de bovinos, equídeos e outros mamíferos, impactando o manejo destes animais e os espaços que ocupam.

Em função dessas características, e considerando que o carrapato-estrela ocorre em elevadas populações, há necessidade da adoção contínua de medidas preventivas e de controle desse vetor a fim de preservar o corpo discente, funcionários docentes e não docentes e a comunidade em geral que visita o Campus.

- **Monitoramento de focos de infestação do carrapato-estrela no entorno de laboratórios.** Esta atividade possibilita adotar medidas preventivas e de controle de carrapatos em locais onde capivaras pastejam e dispersam carrapatos ao escapar de matas ciliares.



Figura 33 – Presença de capivaras em área central do Campus

- **Atividades de inspeção, e controle de carrapatos durante implementação de projetos especiais do Campus.** Normalmente estas atividades incluem projetos de longa duração como a eletrificação ou obras para a condução de esgoto e águas pluviais. Plantas gráficas são analisadas, estabelecendo-se um cronograma antecipado ao início dos trabalhos, visando a diminuir o risco de parasitismo dos operários por carrapatos.
- **Avisos sobre alambrados danificados à Prefeitura do Campus.** Durante a realização de atividades de monitoramento e controle do carrapato-estrela é recorrente encontrar trechos de alambrados danificados por fenômenos naturais ou por usuários. Seu conserto é de significativa

importância para impedir o acesso de hospedeiros e dispersão de carrapatos para áreas de uso humano.



Figura 34 – Alambrado danificado

- **Avaliação periódica de parasitismo pelo carrapato-estrela em animais domésticos do Campus.** Estas atividades permitem o acompanhamento da evolução destes parasitos em plantéis de gado, cujos resultados permitem a elaboração de estratégias preventivas e de controle para mitigar o impacto de picadas em usuários.



Figura 35 – Carrapatos e infestação em animal

- **Preparação de atividades externas.** Alguns ambientes são particularmente mais vulneráveis que outros para infestação de carrapatos, a depender do trânsito de seus hospedeiros. Para viabilizar a visitação, atividades acadêmicas ou de lazer, estes ambientes são preventivamente visitados, estabelecendo-se um programa estratégico de controle para cada caso. Tais atividades incluem

aulas de campo, feiras, eventos culturais, colheita de produtos agrícolas por alunos do ensino fundamental em atividades de extensão da ESALQ etc .

- **Monitoramento e controle de carrapatos em áreas de pesquisa em condições de campo.** Um grande número de pesquisas de campo depende de observações diretas durante longos períodos. Nestas áreas são realizadas atividades de monitoramento que permitem uma melhor e pontual tomada de decisão para minimizar o risco de picadas por carrapatos em usuários. Neste período foi tratada uma área de aproximadamente 143,1 ha que após monitoramento se mostraram positivas para a presença de carrapatos 35,6 ha tratados em caráter preventivo.

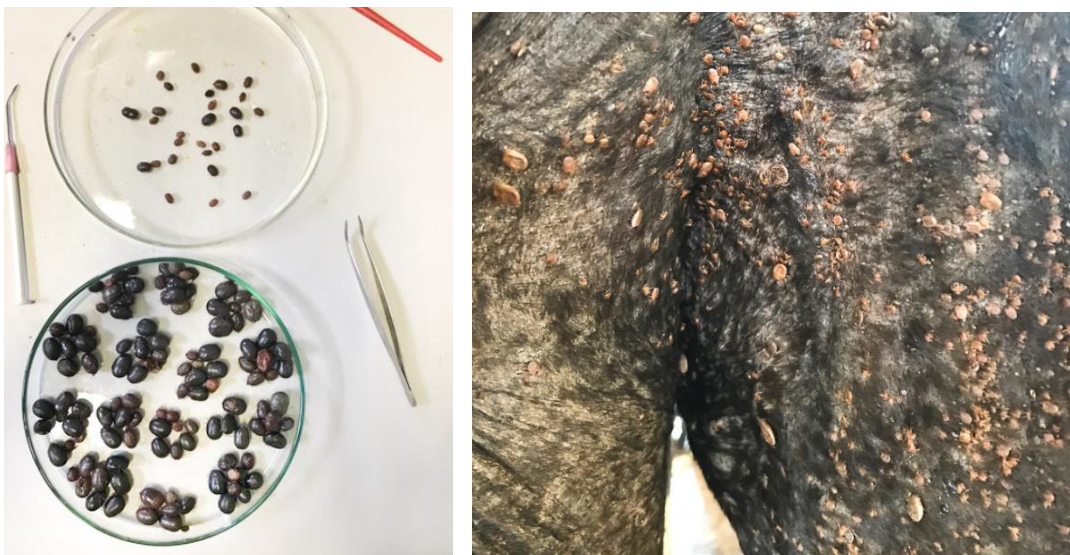

Figura 36 – Monitoramento para controle de carrapatos no Campus

- **Treinamento de funcionários próprios e terceirizados.** Em 2017 foram realizados quatro treinamentos para um total de 150 pessoas cuja natureza do trabalho tem o potencial de coloca-los em contato com carrapatos no campo. Neste tipo de evento são mostradas as principais características sobre o comportamento do carrapato, medidas profiláticas e sintomas da Febre Maculosa.
- **Contribuição para a plotagem dos alamedados e principais rios que margeiam o Campus por meio de georreferenciamento.** Estas demarcações serão de extrema utilidade para a administração do Campus no cumprimento de exigências ambientais perante agências reguladoras.



Figura 37 – Demarcação de alambrados do Campus

- **Tratamento de Equipamentos de Proteção Individual (EPI).** Neste período foram tratados 125 macacões e 97 calças (EPI's), equipamentos utilizados na prevenção de pesquisadores que precisam adentrar áreas vulneráveis para a presença do carrapato-estrela. O tratamento destas vestes permite melhor segurança durante o trabalho no campo, uma vez que em áreas endêmicas como o campus “Luiz de Queiroz” é grande a probabilidade de se deparar com “bolos” de carrapatos ao caminhar por áreas onde transitaram capivaras.

9.4. GRUPO DE ADEQUAÇÃO AMBIENTAL – GADE

Criado em 2003, o objetivo deste grupo é promover a adequação ambiental do Campus “Luiz de Queiroz”, cumprindo as determinações de um Termo de Ajustamento de Conduta firmado junto ao Ministério Público do Estado de São Paulo para recuperar a vegetação nativa em Áreas de Preservação Permanente ocupadas por atividades agrícolas. De forma atrelada ao suporte técnico para o cumprimento desse compromisso institucional, o GADE atua na formação profissional de recursos humanos para a área de restauração ecológica e na divulgação da relevância dessa atividade para o bem-estar da sociedade, por meio de eventos direcionados ao público em geral, promovendo eventos de capacitação e extensão e fomentando a atualização técnica e científica de profissionais que atuam no setor.

10. OUVIDORIA DO CAMPUS

Os atendimentos ao público são realizados em sala própria do Campus “Luiz de Queiroz”, onde fica a sede administrativa da Ouvidoria, situada na sala externa da Divisão de Atendimento a Comunidade (DVATCOM). O Prof. Dr. Klaus Reichardt, Professor Senior do CENA, é o atual Ouvidor.

A maioria das consultas são solicitadas pelo e-mail ouvidoria.lq@usp.br (divulgada na página da ESALQ) e pelo telefone (19) 3447-8616.

Neste período atendeu-se servidores relatando problemas e dúvidas sobre as atividades no Campus e outros assuntos que na maioria são resolvidos de imediato. Não houve atendimento de maior gravidade,

que implicassem em providências mais determinantes da ouvidoria, ou que precisassem de comunicação com ouvidoria central da USP.

Da totalidade dos e-mail’s recebidos, (aproximadamente 5/dia), apenas 34 exigiram providências, em um total de 56, sendo 51 correspondentes ao público unerno e 5 ao externo.



Figura 38 – Contatos com a Ouvidoria nos últimos 5 anos

11. EXECUÇÃO ORÇAMENTÁRIA

(Dados obtidos no Sistema Mercúrio)

Tabela 34 - Despesa Empenhada por Grupo Orçamentário

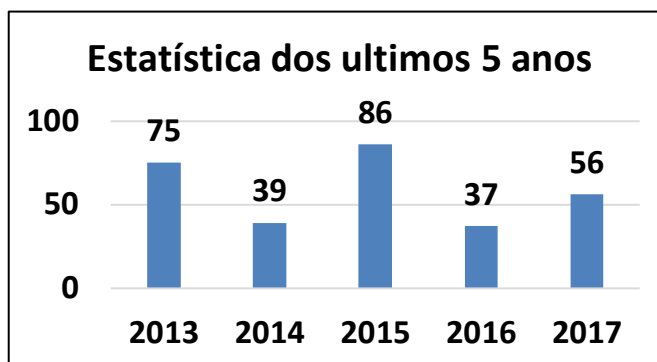
Grupo	Descrição	Valor(R\$)	Porcentagem
066.000	Dotação Básica	1.129.543,98	6,78%
066.001	Manutenção de Edifícios	584.877,38	3,51%
066.002	Equipamentos de Segurança	39.055,60	0,23%
066.003	Manutenção e Reposição de Equipamentos de Informática	81.771,29	0,49%
066.004	Treinamento de Servidores	34.787,29	0,21%
066.005	Utilidade Pública – Água	488.687,56	2,93%
066.008	Restaurante	2.677.116,77	16,07%
066.031	Serviços Terceirizados	7.659.172,44	45,96%
066.103	Heranças Vacantes ^[a]	1.335.859,67	8,02%
066.128	Infraestrutura Externa de Campi e Unidades	905.341,79	5,43%
066.169	Programa de Gestão Ambiental	24.789,90	0,15%
066.222	Bolsas de Estudo/Política de Permanecia e For. Estudantil	421.400,00	2,53%
066.231	Manutenção de Sistema Viário	178.176,29	1,07%
066.239	Manutenção de Áreas Externas	358.365,21	2,15%
066.259	Despesas com Transportes	742.912,40	4,46%
066.261	Manutenção e conservação de veículos do pool	1.548,10	0,01%
Total		16.663.405,67	100,00%

^[a] Recursos oriundos da Reitoria exclusivamente para reforma da Casa do Estudante Universitário

Tabela 35 - Despesa Empenhada por Embasamento Legal

Embasamento	Valor (R\$)	Porcentagem
Adiantamento	368.710,90	2,21%
Auxílio Financeiro Aluno	421.400,00	2,53%

Concorrência	2.404.166,40	14,43%
Convite	102.935,66	0,62%
Diárias	38.065,19	0,23%
Dispensa de Licitação	291.667,60	1,75%
Pregão	12.848.447,88	77,11%
Tomada de Preços	178.176,29	1,07%
Outros ^[b]	9.835,75	0,06%
Total	16.663.405,67	100,00%

Indenizações e restituições, multas de trânsito, regime de quilometragem seguro DPVAT

Tabela 36 - Comparativo: Despesa Licitada x Despesa Não-Licitada

Categoria	Valor (R\$)	Porcentagem
Licitada	15.533.726,23	93,22%
Não Licitada	1.129.679,44	6,78%
Total	16.663.405,67	100,00%

ANEXOS

Anexo I – Eventos realizados ou apoios concedidos pela Seção de Práticas Esportivas – SCPRAES

Data	Evento	Local	Participação
03,06 e 07/02/17	Matricula SISU - ingressantes	Central de Aulas	Vilson / Libardi / Oswaldo
06 a 10/02/17	Inscrição Projeto Universidade Aberta à 3ª. Idade	DVATCOM	Valéria / Libardi / Oswaldo / Doralice
13 e 14/02/17	Matrícula FUVEST - ingressantes	Central de Aulas	Vilson / Libardi / Oswaldo/ Joao
26/02 a 02/03	Semana Integração	SCPRAES – Ginásio De Esportes	Equipe SCPRAES
10/03/17	Reunião Final para Planejamento da disciplina PRG 0001	Pró-Reitoria de Graduação – USP/SP	Silvio / Oswaldo
21/03/17	Reunião SCPRAES e AAALQ sobre Seção Solene	SCPRAES	Silvio
31/03 e 02/04/17	Encontro Regional de AIKIDO	SCPRAES	Nilson
06/04/17	XII Feira das Carreiras	Quadra Poliesportiva	Seção Atividades Culturais
08/04/17	Futebol ESALQ/UNIMEP	SCPRAES	
19/04/17	Reunião SCPRAES e AAALQ com DMs do handball sobre decisões de uso da quadra interna	SCPRAES	Silvio / Valeria / Oswaldo
17/04 a 27/04	COOPALQ – campeonato interno visando integração dos alunos da graduação e pós-graduação	SCPRAES	Nilson
28/04 a 30/04	Jogos Interpira	Ginásio	Mauro
06/05/17	InterNoturno – Alunos do	SCPRAES	Nilson

	período noturno da ESALQ		
07/05/17	Triangular de beisebol ESALQ x UNICAMP	SCPRAES	Mauro
17/05/17	Projeto MOBFOG – EE Prof. José de Mello Moraes	Campo Oficial SCPRAES	Mauro
17/05/17	Treinamento do REP –registro eletrônico de ponto	Anfiteatro da Engenharia	Silvio
20/05/17	Campeonato Paulista – Rugby – série D	Campo Oficial	Mauro
27/05/17	Jogo Futebol pela liga de futebol do interior – ESALQ x FEA (R.Preto)	Campo Oficial	Mauro
22/07/17	Caminhada com o grupo de MBA do PECEGE	Parque do Campus	Oswaldo

Continua....

Data	Evento	Local	Participação
18/08/17	Treinamento “Agenda Compartilhada da Gestão Integrada de Transporte”	SIESALQ	Valeria
08/10/17	7º Special Run	Passagem pelo túnel da SCPRAES	Oswaldo
14/10/17	Evento ADEALQ – Semana Luiz de Queiroz	Ginásio Poliesportivo SCPRAES	Mauro
17/10/17	Café da manhã – dia dos Professores – 3ª idade	SCPRAES	Equipe SCPRAES DVATCOM
17/08/17	InterReps –Atletismo	SCPRAES	Equipe SCPRAES
01/06/17	Reunião para organização da festa junina 3ª idade	DVATCOM	Silvio / Valéria
29/06/17	Festa Junina 3ª idade	SCPRAES	Equipe SCPRAES
20 e 22/09/17	Participação na Semana da Mobilidade – cálculo de IMC + % de gordura	Estacionamento do P. Central	Silvio / Joao / Oswaldo / Libardi / Vilson
29/09/17	Reunião SCPRAES e AAALQ – nova presidente	SCPRAES	Silvio / Oswaldo
17 e 18/10/17	Virada Cultural	Central de Aulas	João / Oswaldo
08/10/17	7º Special Run		Oswaldo
17/10/17	Reunião sobre festa Dia dos Professores – 3ª idade	DVATCOM	Valéria
19 a 22/10/17	63º ENAF – Encontro Nacional de Atividade Física	Poços de Caldas	Silvio / Joao
31/10/17	Reunião VIVER O NATAL	DVATCOM	Valéria
06/11/17	Reunião CPI (Comissão Permanente Integração)	Sala Ceres	Valéria

07/11/17	Reunião VIVER O NATAL com AAALQ	SCPRAES	Valeria
10/11/17	Formatura Grupo Capoeira-Afesalq	Ginásio	Mauro
15/11/17	Corrida do XV	Passagem pelo túnel da SCPRAES	Oswaldo
16/12/17	SIM-PECEGE Caminhada pelo Campus	Parque do Campus	Oswaldo

Anexo II – Membros da Comissão USP Recicla do Campus USP "Luiz de Queiroz"

Nome	Depto/Setor	Unidade
Miguel Cooper (coord.)	LSO	ESALQ
Arthur Roberto Silva (vice-coord.)	LRQ	ESALQ
Álvaro Sobreiro Filho	DIBD	ESALQ
Helena Ap. Cardoso	LES	ESALQ
Paula Alessandra Bonassa Pedro	LEB (Hidraulica)	ESALQ
Carlos Alberto de Oliveira	LGN	ESALQ
Antonio Carlos Azevedo	LSO (P. Agri)	ESALQ
Sílvia de Afonseca Lourenço	LFN	ESALQ
Tarlei Arriel Botrel	LEB (Hidráulica)	ESALQ
Maria Antonia Ladalardo Etchegaray	LZT	ESALQ
Silmara Aparecida C. Bortoletto	Gabinete	PUSP-LQ
Edineia Cristina Scervino Mondoni	LSO	ESALQ
Nivanda Maria de Moura Ruiz	LSO	ESALQ
Josenilton Luis Mandro	LEA	ESALQ
Willian Bueno de Camargo	LEA	ESALQ
Wilson Januário	LAN	ESALQ
Luiz Carlos Rodrigues	LAN	ESALQ
Clayton Coratito	LPV	ESALQ
João Chaddad Junior	LPV	ESALQ
Catarina Germuts	LCF	ESALQ
Eliezer Obrownick Cotrim	LCF	ESALQ
Adriana Maria Nolasco (Coord.)	LCF	PUSPLQ
Eliezer Gomes Viana	SCOFMAN	PUSPLQ
Rogéria Cancilieri	SCCCIN	PUSPLQ
Carlos Humberto Rodrigues	SCSERGE	PUSPLQ

Joseval Rezende dos Santos	SCPARJ	PUSPLQ
Gislaine Cipriano	CTILQ	PUSPLQ
Gabriela Palla Ribas	G. Ambiental	PUSPLQ
Robson Clayton Jacque Arthur (Coord.)	Adm	CENA
Luis Eduardo da Silva Fonseca	DFET	CENA
Cristiane Pelessari Elias Eloy		CENA
Adriana de Angelis Fogaça,	DDMTAN	CENA
Regina Teresa Rosim Monteiro	DFET	CENA
Ana Paula Dini Andreote	BCM	CENA
João Geraldo Brancalion	DA	CENA
Lilian Seiko Kato	ADM	CENA
Ariele Agripina Cunha Rudink	G. Ambiental	RD/Alunos
Mariah Silva Leandro Campos	G. Ambiental	RD/Alunos
Marli Kasue Misaki Soares	LCB	ESALQ
Vanessa Mendes Silva	Lab. Químicos	ESALQ

Anexo III - Comissões designadas pela PUSP-LQ e pelo Conselho Gestor do Campus USP "Luiz de Queiroz":

Tabela 37 – Membros da Comissão Técnica Permanente de Controle e Prevenção da Febre Maculosa Brasileira no Campus USP "Luiz de Queiroz"

Nome	Lotação
Prof. Dr. Gilberto José de Moraes - Presidente	Escola Superior de Agricultura “Luiz de Queiroz” - USP
Prof. Dr. Alexandre Vaz Pires	Escola Superior de Agricultura “Luiz de Queiroz” - USP
Dr. Adriano Pinter dos Santos	Superintendência de Controle de Endemias - SUCEN
Dr. Carlos Alberto Perez	Consultor externo especialista no manejo do carrapato estrela
Prof. Flávio Bertin Gandara Mendes	Escola Superior de Agricultura “Luiz de Queiroz” - USP
Dra. Eliane de Carvalho Silva	Centro de Controle de Zoonose de Piracicaba
Dra. Fernanda Menini	Vigilância Epidemiológica de Piracicaba
Dra. Gláucia Elisa Cruz Perencin	Grupo Vigilância Epidemiológica – Secretaria do Estado da Saúde de São Paulo
Dra. Monicque Silva Pereira	Coordenadoria de Biodiversidade e Recursos Naturais - Sistema Ambiental Paulista - Governo do Estado de São Paulo
Dra. Camila Matias Goes de Abreu	Coordenadoria de Biodiversidade e Recursos Naturais - Sistema Ambiental Paulista - Governo do Estado de São Paulo
Dra. Savina Silvana Lacerra de Souza	Superintendência de Controle de Endemias - Secretaria da Saúde - Governo do Estado de São Paulo
Dra. Maria José Alves	Superintendência de Controle de Endemias - Secretaria da Saúde - Governo do Estado de São Paulo
Dr. Eduardo O. Costa Pini	Secretaria da Saúde - Governo do Estado de São Paulo
Dra. Bessel Rebeis	Secretaria da Saúde - Governo do Estado de São Paulo
Prof. Dr. Marcelo Bahia Labruna	Faculdade de Medicina Veterinária - USP
Prof. Osvaldo Luiz Bezzon	Prefeitura do Campus USP Ribeirão Preto
Prof. Thiago Libório Romanelli	Escola Superior de Agricultura “Luiz de Queiroz” - USP
Prof. Carlos Alberto Vetorazzi	Escola Superior de Agricultura “Luiz de Queiroz” - USP
Erreinaldo Donizeto Bortolazzo	Escola Superior de Agricultura “Luiz de Queiroz” - USP
Cláudio Roberto Segateli	Escola Superior de Agricultura “Luiz de Queiroz” - USP
Moyses Simão Neto	Centro de Energia Nuclear na Agricultura - USP
Profa. Sônia Maria Stefano Piedade	Escola Superior de Agricultura “Luiz de Queiroz” - USP
Dra. Darci Moraes Barros Battesti	Instituto Butantan
Dr. Tufi Chalita	Unidade Básica de Saúde de Piracicaba - USP
Guilherme Franklin de Souza Congio (titular)	Representante discente da Escola Superior de Agricultura “Luiz de Queiroz” - USP
Caio Romanini Furlan (suplente)	Representante discente da Escola Superior de Agricultura “Luiz de Queiroz” - USP

Tabela 38- Membros da Comissão de Recursos Hídricos do Campus

Membro	Lotação
José Carlos Ferreira - Presidente	DVMANOPER/PUSP-LQ
Prof. Fernando Campos Mendonça	LEB/ESALQ
Claudio Roberto Segatelli	LGN/ESALQ
Erreinaldo Donizeto Bortolazzo	LPV/ESALQ
Jair Sebastião S. Pinto	PUSP-LQ
João Paulo da Silva	DVMANOPER/PUSP-LQ
Luiz Fernando Gomes	SCATRA/PUSP-LQ
Roberta H. F. R. Bacha	PUSP-LQ
Prof. Plínio B. de Camargo	CENA
Valter Antonio Milanez	DVEF/PUSP-LQ
Pedro Henrique N. Duarte	Estagiário GEPURA

Tabela 39 - Membros da Comissão de Mobilidade Sustentável do Campus

Membro	Lotação
Prof. Ciro Abudd Righi - Presidente	LCF/ESALQ
Prof. Demóstenes Ferreira da Silva Filho	LCB/ESALQ
Prof. João Luis Ferreira Batista	LCF/ESALQ
Profa. Luciana Duque Silva	LCF/ESALQ
Prof. Marcos Sorrentino	LCF/ESALQ
Prof. Antonio Vargas de Oliveira Figueira	CENA
Profa. Vania Galindo Massabni	LES/ESALQ
Prof. Gerhard Bandel	LGN/ESALQ
Prof. Mateus Mondim	LGN/ESALQ
Prof. Silvio Moure Cicero	LPV/ESALQ
Prof. Gerd Sparovek	LSO/ESALQ
Prof. Miguel Cooper	LSO/ESALQ
Márcia Cristina Guidi Ganzella	SVOPER/PUSP-LQ
Keila Burini Kako	SEF/LQ
Ana Maria Meira	USP RECICLA
Roberta H. F. R. Bacha	PUSP-LQ
Sônia Maria Mendes Fiore	DVATCOM/PUSP-LQ
Silvio José Gerolamo	SCPRAES/PUSP-LQ
José Antonio Alves	Sup. Prevenção e Proteção Univ.
Dayson Fernando Ribeiro Brandão	Presidente da APG
Maryane Bento Trindade de Andrade	Presidente do CALQ
João Pedro Cabral	aluno de graduação

Tabela 40 - Membros da Comissão de Áreas Verdes e Patrimônio Histórico

Membro	Lotação
Profa. Claudia F. M. Mattiuz- Coordenadora	LPV/ESALQ
Prof. Demóstenes Ferreira da Silva Filho	LCF/ESALQ
Prof. José Lavres Júnior	CENA
Prof. Pedro Henrique Brancalion	LCF/ESALQ
Marco Antonio Ferreira Perencin	SVAVMA/PUSP-LQ
Maria Estela Trimer de Oliveira Bigotto	PUSP-LQ
Eng. Márcia Regina Mauro	Membro Externo
Ana Maria Pedrita F. de Oliveira	Representante discente

Tabela 41 - Membros do Grupo de Trabalho para o desenvolvimento do Projeto de Reabilitação Profissional do Campus USP "Luiz de Queiroz"

Membro	Lotação
Vera Lucia Martinez Vieira - Coordenadora	UBAS
Dr. Tufi Chalita	UBAS
Alexandre José Tranquilin	SCPES/CENA
Eliete Ferezini Yoshii	SVPE/ESALQ
Erica Hitoma Narazaki	SCPES/PUSP-LQ
Márcia Games Marcondes Veiga	CeTI-LQ
Paulo Roberto Latanze	SESMT
Prof. Carlos Tadeu dos Santos Dias	LCE/ESALQ
Roberta H. F. R. Bacha	PUSP-LQ
Rosemeire Ap. Mellega Checa Leite	SVCONT/ESALQ
Sônia Maria Mendes Fiore	DVATCOM/PUSP-LQ
Talita Tanaka Fernandes	Mestranda LCE
Beatriz Bortoletto Costa	DA/PUSP-LQ
Ivete Aparecida Steffe	ATAD/ESALQ
Profa. Maria Elisa de Paula E. Garavello	LES/ESALQ
Rosangela Ap. M. de Oliveira Montani	CENA

Tabela 42- Membros do Grupo de Controle de Animais Abandonados no Campus USP "Luiz de Queiroz"

Membro	Lotação
Profa. Solange Guidolin C. Brazaca	LAN/ESALQ
Profa. Marília Oetterer	LAN/ESALQ
Juliana Galvão	LAN/ESALQ

Tabela 43 - Membros da Comissão USP Recicla da PUSP-LQ

Membro	Lotação
Profa. Adriana Maria Nolasco- Coordenadora	LCF/ESALQ
Carlos Humberto Rodrigues	SCOFMAN/PUSP-LQ
Eliezer Gomes Viana	SVMANUT/PUSP-LQ
Evelini Cristina Sarto	Gabinete PUSP-LQ
Gislaine Cipriano	Diretoria CeTI-LQ
Joseval Resende dos Santos	SCPARJ/PUSP-LQ
Rogéria Cancilieri	SCCCIn/PUSP-LQ
Gabriela Palla Ribas	Representante Discente

Tabela 44 - Membros da Comissão Técnica Permanente de Combate ao Mosquito *Aedes aegypti*

Membro	Lotação
Ademir Ruiz Pelai	SIESALQ
Alexandre José Ferreira Diniz	LEA/ESALQ
Aloísio Bispo dos Santos	SESMT
Aloísio Coelho Junior	LEA/ESALQ
Ana Maria de Meira	USP Recicla
Arthur Roberto Silva	ESALQ
Beatriz Bortoletto da Costa	DA-66/PUSP-LQ
Gilberto Messias do Nascimento	CENA
Marcia Games Marcondes Veiga	CeTI-LQ
Josenilton Luis Mandro	LEA/ESALQ
Paula Alessandra Bonassa Pedro	LEB/ESALQ
Prof. Pedro Takao Yamamoto	LEA/ESALQ
Vanessa Mendes da Silva	ESALQ
Vera Lúcia Martinez Vieira	UBAS

Tabela 45 - Membros da Comissão de Ocupação Territorial do Campus USP "Luiz de Queiroz"

Membro	Lotação
Prof. Flávio Augusto Portela Santos	LZT/ESALQ
Prof. Helder Louvandini	CENA
Prof. Vicente José Maria Savino	LGN/ESALQ
Prof. Ricardo Victória Filho	LPV/ESALQ
Vera Marli Caro	ATAF/ESALQ
José Carlos Ferreira	DVMANOPER/PUSP
Valter Antonio Milanez	DVEF/PUSP-LQ
Roberta H. F. R. Bacha	PUSP-LQ

Tabela 46 - Membros da Comissão Técnica de Gestão Ambiental do Campus USP "Luiz de Queiroz"

Membro	Lotação
Prof. Miguel Cooper (coordenador)	LSO/ESALQ
Ana Maria de Meira	USP Recicla
Arthur Roberto Silva	ESALQ (Serv. de Gerenc.Amb. e Resíd. Quím.)
Prof. Carlos Eduardo Pellegrino Cerri	LSO/ESALQ
Prof. Ciro Abbud Righi	LCF/ESALQ
Profa. Cláudia Fabrino M. Mattiuz	LPV/ESALQ
Glauco Arnold Tavares	Sc. Téc. de Gerenciam. e Tratam. de Resíduos/CENA
Erreinaldo Donizeti Bortolazzo	LPV/ESALQ
Profa. Katia M. P. M. de B. Ferraz	LCF/ESALQ
Prof. Marcos Sorrentino	LCF/ESALQ
Prof. Plínio Barbosa de Camargo	CENA
Roberta H. Fiorotto Rodrigues Bacha	PUSP-LQ
Prof. Silvio Frosini de Barros Ferraz	LCF/ESALQ
Prof. Thiago Libório Romanelli	LEB/ESALQ
Valter Antonio Milanez	DVEF/PUSP-LQ

Tabela 47 - Membros da Comissão de Apoio à Vila Estudantil do Campus USP "Luiz de Queiroz"

Membro	Lotação
Prof. Antonio Sampaio Baptista	LAN/ESALQ
Prof. Fábio Ricardo Marin	LEB/ESALQ
Profa. Maria Carolina Quecini Verdi	LGN/ESALQ
Profa. Wanessa Melchert Mattos	LCE/ESALQ
Yohanna Cunha de Mello	representante discente da graduação
Victor Hugo Souza Bersani	representante discente da graduação
Nádia Rosário Oliveira	representante discente da graduação
Marco Antonio Pereira de Ávila	representante discente da pós-graduação
Maria Luiza Freitas	representante discente da graduação
Yuri Geraldo Gomes Ribeiro	representante discente da graduação
Camila Fortunato da Silva	representante discente da pós-graduação
Eliana Maria de Souza Pacheco Valsechi	DVATCOM/PUSP-LQ
Solange Calabresi do Couto Souza	DVATCOM/PUSP-LQ

Tabela 48- Membros do Conselho Consultivo da Casa do Estudante Universitário do Campus USP "Luiz de Queiroz"

Membro	Lotação
Prof. Fábio Ricardo Marin	LEB/ESALQ
Profa. Wanessa Melchert Mattos	LCE/ESALQ
Evely Silva de Mendonça	Presidente da CEU
Bruna Carolina Pinto	Vice-Presidente da CEU
Eliana Maria de Souza Pacheco Valsechi	DVATCOM/PUSP-LQ
Solange Calabresi do Couto Souza	DVATCOM/PUSP-LQ

Tabela 49 - Membros da Comissão Processante Especial do Campus USP "Luiz de Queiroz" para apurar responsabilidades administrativas nos casos afetos à área de transportes do Campus

Membro	Lotação
Fábio Augusto Bazanelli - Presidente	LCB/ESALQ
Adriano Tadeu Ferreira de Albuquerque	SCTRANS/PUSP-LQ
Cristiane Pelissari Elias Eloy	CENA
Pedro Pascuotte Neto	CeTI-LQ
Jouly Marla Silva Carmo (secretária)	LPV/ESALQ

Tabela 50 - Membros da Comissão Setorial do Sistema de Arquivos da USP – SAUSP

Membro	Lotação
Claudinei Antonio Ferreira - Presidente	SCEXPED/PUSP
Erica Hitoma Narazaki	SCPES/PUSP-LQ
Daniel Felipe de Camargo Franco	DA/PUSP-LQ
Maria Estela T. de Oliveira Bigotto	PUSP-LQ
Roberta H. F. R. Bacha	PUSP-LQ

Tabela 51 - Membros do Grupo de Adequação Ambiental do Campus USP "Luiz de Queiroz"

Membro	Lotação
Prof. Pedro Henrique Brancalion - Orientador	LCF/ESALQ
Yasmin Isidoro Carneiro - Coordenadora	Discente do curso de Engenharia Agrônômica
Leonardo Maeoka - Coordenadora	Discente do curso de Engenharia Florestal
Leonardo Furlan Braga	Discente do curso de Gestão Ambiental
Bruna Cristina Lopes	Discente do curso de Gestão Ambiental
Júlia Niero Costa	Discente do curso de Engenharia Florestal

Tabela 52- Membros da Comissão do Centro de Convivência Infantil do Campus USP "Luiz de Queiroz"

Membro	Lotação
Ana Maria de Meira	USP Recicla
Profa. Wanessa Melcger Mattos	LCE/ESALQ
Lais Akimi Ito Haneda	Aluno de graduação
Janaína de Santana Borges	Aluno de pós-graduação
Alessandra Moda	SCCCIN/PUSP-LQ
Sandra de Fátima Cruz	SCCCIN/PUSP-LQ
Profa. Rosebelly Nunes Marques	LES/ESALQ
Larissa Samartino	Aluno de graduação
Aline Cristiane Kamiya	Aluno de pós-graduação
Beatriz Hungria Gianetti	SCCCIN/PUSP-LQ
Eliana Maria de Souza Pacheco Valsechi	DVATCOM/PUSP-LQ

Tabela 53 - Membros da Comissão Assessora de Apoio Social - Campus USP "Luiz de Queiroz"

Membro	Lotação
Eliana Maria de S. P. Valsechi - Presidente	DVATCOM/PUSP
Rogéria Cancilieri	SCCCIN/PUSP
Paula Telles Poeta	SVALIM/PUSP-LQ

Tabela 54- Membros da Comissão de Multa de Trânsito (Sistema Frota)

Membro	Lotação
Márcia Cristina Guidi Ganzella	SVOPER/PUSP
Fábio Kenji Nagatomi Fukuoka (titular)	ATAD/ESALQ
Jônatas Ayumi Suzuki (suplente)	SCTTRANS/ESALQ
Alexandre Quintela	SCPES/CENA

Tabela 55 - Membros da Comissão de Integração de Recursos Humanos

Membro	Lotação
Ivete Aparecida Steffe	ATAD/ESALQ
Daniel Felipe de Camargo Franco	DA/PUSP-LQ
Moses Simão Neto	CENA
Ana Claudia Camargo Ruffini	CeTI-LQ

Tabela 56 - Membros da Comissão Interna de Prevenção de Acidentes

Membro	Lotação
---------------	----------------

Matheus Gimenes - Presidente	SCELETR-66
Aline Borges	LCB/ESALQ
Kelly Maria Schmidt	USP RECICLA
Alcides Aparecido Toledo	SVMATER-11
Horozino R. dos Santos	LEA/ESALQ
Angelo Gabriel de Oliveira	SVALIM-66
Antonio Agostinho Gozzo	LEB/ESALQ
Edval Correr	LGN/ESALQ
Leandro Luis Goia	LSO/ESALQ
Aparecido Donizete Serrano	LPV/ESALQ
Walter Dias da Costa Junior	SCOFMAN-66
Agnaldo Caro Coletti	SCMARCA-66
Wilson Januário	LAN/ESALQ
Allan Eleutério de Mello	SCMANPRED-66
Osmair Roberto Neves	LPV/ESALQ
José Carlos Ferreira	DVMANOPER-66
Gilberto da Silva Duarte	LZT/ESALQ
Anderson José Paulino da Silva	SCELETR-66
Jair Sebastião da Silva Pinto	LAN/ESALQ
José de Carvalho Pereira	SCMANPRED-66
Oswaldo Mendes	LPV/ESALQ
José Mauro Gomes França	SCPINT-66

Tabela 57- Membros do Núcleo de Radioproteção no Campus USP “Luiz de Queiroz”

Membro	Lotação
Walter Siqueira Paes	STPR-DSO- Reitoria -CENA
Gilberto Ribeiro Furlan	STPR - CENA
Neivaldo Costa	STPR - CENA
Renato Barbosa Salaroti	LFN – ESALQ
Saete Aparecida Gaziola	LGN - ESALQ
Arthur Roberto Silva	SVGARQ- ESALQ
Glauco Arnould Tavares	STPR-CENA

Anexo IV - Relação de servidores da PUSP-LQ em 31 de dezembro de 2017

SERVIDORES	DESIGNAÇÃO
Gabinete	
Ana Maria de Meira	
Anderson Ferrante Gil	
Aurea Maria Oliveira Canavessi	
Eliana Aparecida Navas de Andrade Costa	
Marcia Maria Fecchio	
Maria Estela Trimer de Oliveira Bigotto	Secretária de Prefeito
Roberta Helena Fiorotto Rodrigues Bacha	Assistente Técnico de Direção IV
Silmara Aparecida Cardoso Bortoletto	
sub-total: 08	
Serviço de Contabilidade	
Antonio Luiz Sant Anna	Contador Chefe
Eliete Aparecida Olaya	
Lucia Helena Jose Miguel de Carvalho	
sub-total: 03	
Seção Técnica de Informática	
Fernando Luiz Planello	Chefe de Seção Técnica
Ricardo Tadeu Belotto	
Rubens Cesar Pereira	
Valdeci Altarugio	
sut-total: 04	
Divisão Administrativa	
Daniel Felipe de Camargo Franco	Chefe Técnico de Divisão
Beatriz Bortoletto da Costa	
Sergio Antonio Alves	
sub-total: 03	
Seção de Compras	
Antonio Marcelo da Silva	
Bianca Boaretto Rodrigues Osti	Chefe de Seção
Juliano Longato	
Jurandir Carlos Diehl	
Valter Montani	
sub-total: 05	
Seção de Expediente	
Arnaldo Inouye Elias	
Claudinei Antonio Ferreira	Chefe de Seção
Debora Aparecida Carvalho Oliveira	
subtotal: 03	
Seção de Material	
Emerson José de Arruda	
Marcelo Mainardi Jorge	Chefe de Seção
Ricardo Rodrigues de Lima	
Sheila Salles de Carvalho	
sub-total: 04	
Seção de Pessoal	
Eduardo Mesquita Cabrini	
Erica Hitomi Narazaki	Chefe de Seção
Paula Cristina Pinto Sebastião	

sub-total: 03

Seção de Tesouraria

Giane Smaniotto Dantas	Chefe de Seção
Marta Cecilia Rasera Viana	

sub-total: 02

Divisão de Atendimento à Comunidade

Adriana Paula Angelocci
 Claudio de Lima Silva
 Doralice de Fatima da Silva Piazza
 Kelly Maria Schmidt
 Manoel Anunciação Souza Santos
 Maria Angelica Villa Nova Gallucci
 Maria Luiza Marcuz de Souza Campos
 Mariangela Aparecida Sanches Correa
 Neusa Aparecida Martins Lourenção

Sonia Maria Mendes Fiore	Chefe Técnico de Divisão
--------------------------	--------------------------

sub-total: 10

Serviço de Alimentação

Alessandra Aparecida de Oliveira
 Angelo Gabriel de Oliveira
 Iderilene Santana Barbosa
 Iria Ines Stocco Correr
 Maria Jose da Silva
 Maria Lucia de Oliveira
 Rosa Helena Dias Lopes
 Sonia Conceicao Vicentin

Angelo Gabriel de Oliveira	Chefe Técnico de Serviço
----------------------------	--------------------------

sub-total: 08

Seção de Restaurantes

Conceicao Aparecida Dias Ferraz

Paula Telles Poeta	Chefe de Seção
--------------------	----------------

sub-total: 02

Seção do Centro de Convivência Infantil

Adriane de Fatima Durrer Lopes
 Alessandra Moda
 Angelica Cristina de Oliveira
 Jandira Balamnutti Fontabelli
 Kelly Beatriz Danelon Anselmo
 Maria de Lourdes Franco Bueno
 Marta Cristina Diehl Goiaro
 Neide Moreira de Oliveira
 Nilva Cristina de Camargo
 Rogeria Cancilieri
 Rosangela da Silva Esteves

Sandra de Fatima Cruz	Chefe de Seção Técnica
-----------------------	------------------------

Sueli Alexandre Bassetti
 Zuleide de Toledo Trevisan

sub-total: 14

Seção de Promoção Social e Moradia Estudantil

Aurea Ozana Custodio Toledo
 Eliana Maria de Souza Pacheco Valsechi

Maria das Graças Cavalcante Balbino Abreu

Solange Calabresi do Couto Souza

Chefe de Seção Técnica

sub-total: 04

Seção de Práticas Esportivas

Alfredo de Araujo

Joao Jose de Campos

Luiz Reinaldo Libardi

Maria Valeria Amadio Abreu

Mauro Rasera

Nilson Viegas de Souza

Oswaldo Luiz Terezani

Priscila Damasio Simionato

Silvio Jose Gerolamo

Chefe de Seção Técnica

Vilson Tadeu Rocha Pereira

sub-total: 10

Divisão do Espaço Físico

Adriano Godinho

Felipe Alves

Flávio Roberto Garcia

Keila Burini Kako

Tadeu Andia

Valter Antonio Milanez

Chefe Técnico de Divisão

sub-total: 06

Divisão de Manutenção e Operação

Alvaro Coimbra Simoes

Antonio Eduardo de Andrade Resende

Denise Eliana Lambertucci Estoque

Eloisa Helena Guarda Dallavilla

Jair Sebastião da Silva Pinto

Joao Paulo da Silva

Chefe Técnico de Divisão

José Carlos Ferreira

Luis Antonio Garcia

sub-total: 08

Serviço de Manutenção

Eliezer Gomes Viana

Assistente Técnico de Direção IV

Carlos José Marcio

Chefe de Seção

sub-total: 02

Seção de Eletricidade

Amarildo Natalicio da Silva

Anderson Jose Paulino da Silva

Jacinto Soares de Oliveira

Marlucio Gusmao da Silva

Matheus Gimenes

Ornelino Ferreira Matos

Chefe de Seção

Paulo Henrique Formagio

Robson Aparecido Pereira Santos

Sub-total: 08

Seção de Captação e Tratamento de Água

Adao Franco

Caetano Boscaro Ferreira

Joel Braga de Oliveira

José Paulo de Jesus

Luiz Fernando Gomes Chefe de Seção

Valdevino Alves Vieira

sub-total: 06

Seção de Hidráulica

Agnaldo Caro Colletti

Angelo Tadeu Nogare

Antonio Odair Vitoretto

Francisco de Assis Gonzalez Sanches

Francisco de Assis Maschio

Helio Lopes Alves

Herminio Boaratti Neto

Jose Eduardo Messias Chefe de Seção

Jose Geraldo Arthur

Kleber Lucas Ferreira Souza dos Santos

Manoel Franca dos Santos

sub-total: 11

Seção de Manutenção Predial

Allan Eleutério de Mello

Daniel Tomas Albino

Gentil Altarugio

Jose de Carvalho Pereira

Miguel Tomaz da Silva Chefe de Seção

Moises de Oliveira

Paulo Guimaraes Cipriano

Wilson di Giacomo Fidelis

sub-total: 08

Seção de Marcenaria e Carpintaria

Anderson Jose de Almeida

Anderson Luis Dias da Costa

Carlito Fernandes dos Santos

Emilio Villa Nova Neto

Giuliano de Padua e Silva Chefe de Seção

Luis Gustavo Marques da Silva

Marcos Cesar Engel

Sergio Donizeti Calca

sub-total: 08

Seção de Pintura

Emilio Carlos Bortolin

Marcos Roberto Soares

Rubens Lorival Lambertucci Chefe de Seção

Uriel Frederico Odas

Wilson Antonio Christofolletti

sub-total: 05

Serviço de Áreas Verdes e Meio Ambiente

Marco Antonio Ferreira Perencin Chefe Técnico de Serviço

sub-total: 01

Seção de Parques e Jardins

Adelson Maria Mochetti
 Celso Cabral
 Domingos Rodrigues de Oliveira
 Edson Luis Bazzanelli
 Galdino Benedito Ferreira
 Gilson Lopes Santos
 Jose Benedito de Souza Miranda
 José Gomes da Cruz
 José Pedro Luiz de Oliveira
 Joseval Rezende dos Santos
 Luiz Antonio Barbosa
 Paulo Sergio Barbosa
 Pedro Luis de Oliveira
 Romildo Caldeira
 Suzano Vieira Neto
 Valdemar Abrao de Lima
sub-total: 16

Chefe de Seção

Serviço de Operação

Ana Maria Scudeller Lopes
 Marcia Cristina Guidi Ganzella
 Simone Pimentel Bortolin
sub-total: 03

Chefe Técnico de Serviço

Seção de Oficina de Manutenção

Arnaldo Luis Gandelini
 Carlos Humberto Rodrigues
 Juanito Mafinato
 Natal Jesus dos Santos
 Walter Antonio Dias da Costa Junior
 Wilson Vanderlei Jacintho
sub-total: 06

Chefe de Seção

Seção de Serviços Gerais

Cleuza Caires Garcia Leopoldino
 Antonia Regina da Silva
 Joao Antonio de Oliveira
sub-total: 03

Chefe de Seção

Seção de Transportes

Adriano Tadeu Ferreira de Albuquerque
 Benicio Francisco da Silva
 Jair Bueno de Oliveira
 Jose Roberto Alves
 Jose Valdivino da Silva
 Juarez da Costa Dantas
 Leonildo Rodrigues de Lima
 Manoel Henrique Alves de Miranda
 Mauricio José Bandoria
 Paulo Paes de Menezes Junior
 Pedro Ramos
sub-total: 11

Chefe de Seção

Seção de Fiscalização e Segurança

Ademilson Lambertucci

Adilson Lambertucci

Adimilson Benedito Adame

Alexandre Neves

Alfredo Nagibe Ismael

Antonio Rocha dos Santos Encarregado de setor

Ariovaldo da Silva

Benedito Roberto Sartor

Carlos Eduardo Pires Bueno

Celso de Campos Amaral

Claudio Cesar Jurado

Clovis Gomes

Edison Francisco de Toledo

Felipe Roberto de Arruda Oliveira

Joao Carias

Joao Francisco da Silva

Jonas Pinheiro Sousa Encarregado de setor

Jose Antonio Alves Chefe Administrativo de Serviço

Jose Claudemir Mengatto

José de Sousa Silva

Jose Mario de Oliveira Mattosinho

Jose Nilton de Figueiredo

Leandro Carvalho de Souza Encarregado de setor

Ludmar Luis Nicolau da Silva

Luiz Antonio Baptista

Luiz Antonio Valla

Maury Lourencao

Moises Nicolau da Silva

Paulo Sergio Barbetta

Rene Vaccari

Rodrigo Marim

Sebastião Donato Colasam Encarregado de setor

Sérgio Magalhães Soares

Valter Donizeti Defante

Walter Calandrin

Ailton Alberto Alves de Miranda

Airton Alves dos Santos

Inivaldo Donizete Teixeira da Cruz

Joao Francisco Garcia

Jose Dirceu Baptista Encarregado de Setor

Jose Sardinha dos Santos Encarregado de Setor

Julio Cesar Ribeiro

Jurandir Aparecido Macedo

Luis Aparecido de Souza

Luiz Carlos de Gusmão

Marcos Adriano Esichiel

Martinho Zinsly Neto

Norma Pereira Correia dos Santos

Rinivaldo Miguel Colassio

Valdemir Antonio Petrelli

sub-total: 50**TOTAL DE FUNCIONÁRIOS DA PUSP-LQ: 234**

PRODUÇÃO E EDITORAÇÃO

Coordenação

Roberta Helena Fiorotto Rodrigues Bacha

Elaboração

Ana Maria Meira de Lello

Angelo Gabriel de Oliveira

Carlos Alberto Perez

Carlos Humberto Rodrigues

Ciro Abud Righi

Cláudia Fabrino Machado Mattiuz

Daniel Felipe de Camargo Franco

Doralice de Fátima da Silva Piazza

Eliezer Gomes Viana

Fernando Luiz Planello

Gilberto José de Moraes

João Paulo da Silva

José Antonio Alves

Juanito Mafinato

Klaus Reichardt

Márcia Cristina Guidi Ganzella

Marco Antonio Ferreira Perecin

Paulo Paes de Menezes Junior

Pedro Henrique Brancalion

Roberta Helena Fiorotto Rodrigues Bacha

Sandra de Fátima Cruz

Silvio José Gerólamo

Solange Calabresi do Couto Souza

Sônia Maria Mendes Fiore

Valter Antonio Milanez

Vera Lúcia Martinez Vieira

Editores

Márcia Maria Fecchio

Maria Estela Trimer de Oliveira Bigotto

Revisão Geral

Prof. Dr. Fernando Seixas